E71
1937/38

DIVIDIA VILMORINIANA

H. COPIJN & ZOON

GROENEKAN

1937-1938

INSTITUUT
VOOR DE VEREDELING
VAN TUINBOUWGEWASSEN

VERDIEPTE TUIN TE UBBERGEN — Ontwerp en aanleg H. Copijn & Zoon

H. COPIJN & ZOON

BOOMKWEEKERS — TUINARCHITECTEN
GROENEKAN (BIJ UTRECHT)
TELEFOON MAARTENSDIJK 207

CATALOGUS

VAN VASTE PLANTEN, ROTSPLANTEN, ROZEN, HEESTERS, SIER- EN VRUCHTBOOMEN

1937–1938

TELEFOON MAARTENSDIJK No. 207 (Automatisch K. 701: 207)
POSTREKENING: 11790
TELEGRAM-ADRES: COPIJNZOON GROENEKAN

Bezichtiging Kweekerijen :

Ondanks de zeer ongunstige tijden in de boomkweekerij, hebben wij niet nagelaten, **onze kweekerijen prima** *te blijven* **onderhouden** *en alle planten geregeld te doen verplanten en tevens bespuiten met ziekte-bestrijdingsmiddelen, teneinde gezonde planten voorhanden te hebben met een prima wortelgestel.* **Alle kritiek kunnen wij dan ook weerstaan** *en zien een talrijk bezoek zeer gaarne tegemoet.*

Onze kweekerijen *staan* **voor bezoek open:**
op werkdagen van 8.30 u. v.m. tot 6 u. n.m. en Zaterdags tot 12 uur.

De kweekerijen zijn gelegen *tusschen de spoorwegen van Utrecht naar Hilversum en van Utrecht naar Bilthoven. De spoorweghalte Groenekan-Oost is slechts eenige minuten van onze kweekerijen verwijderd (voor verbindingen zie tabel 36 van den spoorweggids). De afstand naar de bushalte van den dienst Utrecht—Hilversum (half-uur dienst), is ongeveer 5 minuten.*

VOORWAARDEN EN MEDEDEELINGEN

Prijzen. Alle vroegere noteeringen vervallen bij het verschijnen van deze prijscourant.

Verzending. Bij bestelling gelieve men **de gewenschte wijze van verzending** aan te geven, anders geschiedt deze op de ons meest geschikt voorkomende wijze. Verzending geschiedt voor rekening en risico van den kooper. Voor NAUWKEURIGE OPGAVE van NAAM, ADRES en NAASTBIJGELEGEN STATION houden wij ons aanbevolen.

Verpakking. Verpakking wordt tegen kostprijs berekend, doch wordt in geen geval teruggenomen.

Garantie. Voor den hergroei van planten kan alleen dan worden ingestaan, wanneer deze door ons personeel of onder onze leiding geplant zijn en ook de verdere verzorging niets te wenschen heeft overgelaten. De niet aangeslagen planten worden in het bovenstaande geval in het eerstvolgende plantseizoen eenmaal door planten van gelijke kwaliteit vervangen, met dien verstande, dat verzendkosten, verpakking en plantloon ten laste van den kooper komen. Niet aangeslagen planten mogen in geen geval van de rekening worden afgetrokken. Bij abnormale sterfte door bijzondere weersgesteldheden, stellen wij ons niet aansprakelijk voor de hergroei van de geleverde planten.

Betaling. Bij ontvangst van onze rekening verzoeken wij U vriendelijk het verschuldigde bedrag op onze **postrekening No. 11790 te willen overschrijven** of per postwissel te betalen.
Heeft 1 maand na levering geen betaling plaats gehad, dan wordt zonder nader advies over het geheele bedrag, verhoogd met de incassokosten, gedisponeerd.

Provisie. Tuinlieden genieten de gebruikelijke provisie, mits zij hun naam en adres tijdig opgeven. Deze provisie wordt in Januari en Juli overgemaakt.

TUINARCHITECTUUR

Van iederen tuin, ongeacht de afmetingen, is een harmonisch geheel te maken, dat past bij huis en omgeving. Om dit te bereiken zijn echter vakkennis en ondervinding twee belangrijke factoren. Niet alleen de juiste ruimte-indeeling is van groot belang, maar tevens de keuze van het plantenmateriaal.
Dit plantenmateriaal heeft zich in de laatste jaren met zooveel nieuwe soorten en varieteiten uitgebreid, dat het voor iedere leek noodzakelijk geworden is, een vakkundige te raadplegen om juist die soorten te verkrijgen die aan een bepaald doel zullen beantwoorden.
Het groote voordeel, dat onze Firma in dit opzicht heeft, is, dat wij zelf ons plantenmateriaal kweeken en dit dus in onze onmiddellijke omgeving voortdurend kunnen gadeslaan.
Daarbij kunnen wij nog bogen op een bijna 150-jarige ervaring in het ontwerpen en maken van de meest uiteenloopende objecten zooals: kleine stadstuinen en groote publieke parken, sportterreinen, golflinks, natuurbaden, begraafplaatsen, rots- en heidetuinen, daktuinen, enz.
Wij zijn gaarne bereid U ten allen tijde geheel vrijblijvend bij te staan en U van advies te dienen of zelfs een ontwerp voor U te maken.
Een vakkundig aangelegde tuin geeft steeds meer voldoening en is bovendien veel goedkooper, dan onkundig experimenteeren.
Laten wij U even voorlichten — het verplicht U tot niets.

ONDERHOUD VAN TUINEN

Wij hebben dit jaar gemeend aan een behoefte te voldoen, door een onderhoudsafdeeling in het leven te roepen. Er zijn helaas maar al te weinig werkelijk vakkundige tuinlieden en onze ervaring is, dat reeds veel menschen hiervan de dupe zijn geworden.
Het onderhoud van een tuin bestaat niet alleen uit het tijdig en regelmatig maaien van het gazon en het wieden van onkruid; om werkelijk goede resultaten te verkrijgen vraagt iedere plant om een vakkundige behandeling. Vruchtboomen zijn hiervoor wel het allerduidelijkste bewijs, hier hangt de oogst zeer nauw samen met de behandeling die de boom gehad heeft. Het zijn echter niet alleen de vruchtboomen die gesnoeid en soms ook gespoten dienen te worden; sommige heesters bloeien slecht of in het geheel niet wanneer zij niet tijdig op vakkundige wijze gesnoeid worden en zoo zijn er vele gevallen waar door een vakkundige behandeling veel ergernis gespaard blijft.
Onder onderhoud zouden wij echter niet alleen willen verstaan de verschillende werkzaamheden die wij hierboven hebben omschreven, doch ook het inplanten van zomerbloemen, zooals geraniums, Salvia's en vele andere bloemen, die den tuin sieren in een tijd waar niet veel vaste planten en heesters bloeien.
Wij hebben voor onze onderhouds-afdeeling eenige betrouwbare menschen uit ons eigen personeel uitgezocht, die dus voldoende vakkennis hebben om onder goede leiding Uw tuin tot een waar genoegen voor U te maken.
Onze onderhouds-afdeeling werkt voorloopig alleen in de provincie Utrecht.

Vraagt U onze prijzen eens aan. Wij zullen U graag geheel vrijblijvend een offerte voor een onderhouds-abonnement maken.

Belt U ons even op: Maartensdijk No. 207 of schrijft U even een briefkaartje.

PLANTSOEN TUINDORP MAARTENSDIJK

Ontwerp en aanleg H. Copijn & Zoon

ROZEN

Behandeling: Ten einde goede resultaten van alle soorten rozen te verkrijgen is een goede behandeling alweer een eerste vereischte.
De grond moet voor het planten tenminste 2 of 3 steek, d. w. z. 40—50 c.M. diep, omgespit worden en rijkelijk met oude koemest bemest.
Alle rozen zullen hun dankbaarheid voor goede mest rijkelijk toonen. Bij het planten moet er vooral goed op gelet worden, dat de wortels in het plantgat niet worden omgebogen, zoodat de wortelpunten naar boven staan; maak dus de plantgaten voldoende groot en diep.
Verder is het noodzakelijk, dat rozen voldoende diep gepoot worden, en wel zoo, dat de occulatie, dit is het punt waar de vertakking begint, minstens eenige centimeters onder de oppervlakte komt.
Zijn de rozen eenmaal geplant, dan komt het snoeien aan de beurt.
Bij in het najaar geplante rozen wordt direct na het planten $^1/_3$ van de takken afgesneden ; van de wortels worden slechts de beschadigde deelen weggesneden. In het voorjaar worden deze rozen echter nog eens gesnoeid en wel op de manier zooals hieronder voor voorjaarsplanting is aangegeven.
Bij voorjaarsplanting moeten de takken van struikrozen tot op ongeveer 8 c.M. worden afgesneden; bij stamrozen iets langer en bij klimrozen ongeveer tot op 30 c.M.
Het z.g. *Wild Schot, dat vaak na het snoeien terzijde van de plant te voorschijn komt en te herkennen* is aan de lichtgroene takken met vele scherpe doorns en de 7-tallige blaadjes van de wilde roos, moet zoo spoedig en zoo diep mogelijk weggenomen worden.
Botanische rozen dient men zoo min mogelijk te snoeien om hen daardoor hun natuurlijken vorm te laten verkrijgen. Eens in de paar jaar kan men dergelijke rozen verjongen door het oude uitgebloeide hout geheel weg te snijden en de jonge takken te laten staan.
Gedurende den zomer zijn rozen vaak onderhevig aan bladluizen en het z.g. ,,wit'' of meeldauw.
Deze twee onaangename verschijnselen belemmeren de rozen in hooge mate in den groei en in den bloei.
Zij zijn echter beiden door een eenvoudig middel tegelijkertijd te bestrijden en wel door bespuiting met de hieronder aangegeven oplossing.
Maak een oplossing in water van 2 % groene zeep, 1 % brandspiritus en 0,1 % salicylzuur; dus op 100 Liter water: 2 K.G. groene zeep (vooral groene en geen gele), 1 Liter brandspiritus en 1 ons *salicylzuur, bij iedere drogist te verkrijgen.*
Het salicylzuur dient eerst in de brandspiritus te worden opgelost.
Mocht men in den loop van den zomer de bladeren aangetast zien door ,,roest'', hetgeen kenbaar is door oranjekleurige vlekken (sporenhoopjes), of ook wel door donkere, paarsachtige vlekken, dan kan men dit als volgt bestrijden:
in Febr. de rozen bespuiten met een 1½% oplossing van Bordeauxsche pap, terwijl in den loop van den zomer deze oplossing slechts ½% mag zijn.
Zeer belangrijk is te bespuiten met een pulverisator en daarbij den onderkant van de bladeren niet te vergeten!
Een bespuiting met een 7½% opl. vruchtboomcarbolineum in den winter voorkomt grootendeels de aantasting van knop en scheutenboorders in het voorjaar en tevens luis.

PRIJZEN DER ROZEN

Struikrozen	per stuk	**f 0.25**	per 100 van 1 soort	**f 20.—**
Stamrozen	,, ,,	**- 1.50**	,, 10 van 1 soort	**- 12.50**
Klimrozen	,, ,,	**- 0.50**	,, 100	**- 40.—**
Treurrozen	,, ,,	**- 2.50**		

De met ♦ gemerkte struikrozen zijn ook als stamroos voorradig.

STRUIK- EN STAMROZEN

THEEHYBRIDEN

Angèle Pernet: groote halfgevulde bloemen, licht oranje met iets abrikooskleur in het hart.
♦ **Betty Uprichard:** krachtige groeier, bijzonder mooi en rijkbloeiend, buitenzijde koperkleurig-rood, binnenzijde zalmrose.
Charles P. Kilham: laagblijvende, rijkbloeiende, welriekde roos; zacht oranje-rood.
Colonel Sharman Crawford: *een prachtige nieuwe karmijnroode roos, verkleurd niet en ruikt* heerlijk; NIEUW, p. stuk **f 0.50.**
Comtesse Vandal : zeer goede perkroos met rechtopgaande stengels, zeer rijkbloeiend, lichtrose bloemen met zalmrose centrum.
♦ **Covent Garden :** uitmuntende perkroos met diep roode bloemen.
Daily Mail Scented: mooi gevormde, donker fluweel-roode roos, sterk geurend.
Dame Edith Helen: geheel gevulde bloem, egaal rose, zeer welriekend.

Donald MacDonald: mooi gevormde knop, bloem half-dubbel karmijn-rose.
Duchess of Atholl: NIEUW. Mooi gevormde koperkleurig-oranje bloemen en bronskleurige bladeren; rijkbloeiend, p. stuk **f 0.50.**
E. G. Hill: gevulde, welriekende donker-karmijnroode roos.
E. J. Ludding*: mooi gevulde roos, gesatineerd purper-rose; sterke groeier met een zachte theegeur.*
♦ **Etoile de Hollande**: een der beste donkerroode rozen; rijkbloeiend en heerlijk geurend.
♦ **General MacArthur**: mooie helderroode roos, een der beste en rijkbloeiendste perkrozen.
Georgeous: groote, gevulde, zalmrose roos.
Gloire de Hollande: donker fluweel-rood, halfgevuld, laagblijvend.
Golden Emblem: groote, gevulde, gele roos; de knop is oranje.
Goldenes Mainz: NIEUW; mooi glimmend blad en prachtige, gevulde, schaalvormige, groote gele bloemen, prima perkroos, p. stuk **f 0.30.**
Golden Ophelia: rijkbloeiende perkroos, crême van kleur met goudgeel hart.
Graaf Godard Bentinck: krachtige groeier, bloemen licht karmijnrood.
Gwyneth Jones: opvallende kleur, oranje-karmijn, halfgevulde bloemen.
Hadley: zeer bekende, mooie, donker fluweelroode roos, heerlijk geurend.
Heinrich Wendland: gevulde roos, prachtig koperkleurig rood, uitstekende perkroos met de echte theeroosgeur.
Henry Winnet: gevulde, helderroode roos met heerlijke geur.
Hinrich Gaede: prachtige nieuwe roos met mooi gevulde bloemen; opvallende kleur; koperkleurig rood met oranje geel genuanceerd.
Joanna Hill: krachtige groeier, groote trossen met gevulde crême-gele bloemen.
Julien Potin: krachtige groeier, prima perkroos, groote lichtgele bloemen met kanarie-geel centrum.
Kaiserin Augusta Victoria: rijkbloeiende melkwitte roos.
♦ **Katharina Pechtold**: NIEUW; sierlijke halfgevulde oranje-rose roos; welriekend.
Lady Alice Stanley: gevulde groote zachtrose bloemen, welriekend.
Lady Hillingdon: sierlijke roos met dunne twijgen, bloemen licht oranje-geel.
Lady Inchiquin: opvallende, vermillioen-rose kleur; zachte geur.
Lady Pirrie: zeer rijkbloeiend; buitenkant der bloemen zalmrood, binnenkant geel-rose.
Lady Roundaway: NIEUW; een laagblijvende roos met diep koperkleurig oranje bloemen, p. stuk f 0.50.
Laurent Carle: mooie perkroos met glanzend karmijnroode bloemen.
Lieutenant Chauré: bloedrood, extra goede perkroos, verkleurt niet.
Louise Catharine van Breslau: laagblijvende struik met schaalvormige zalmrose bloemen.
Los Angelos: grootbloemige roos, goede perkroos; koperkleurig rose met iets geel.
Mabel Morse: een prachtige gele roos met gevulde bloemen, laagblijvend met glimmend blad.
McGredy's Ivory: NIEUW; prachtige perkroos met roomwitte bloemen, p. stuk **f 0.50.**
McGredy's Peach: NIEUW; roomgeel met zalmkleur, hetgeen aan de kleur van een rijpe perzik doet denken, krachtige groeier; p. stuk **f 0.50.**
McGredy's Triumph: NIEUW; prachtige geranium-rood met oranje bloemen; sterke groeier met gezond blad; p. stuk **f 0.50.**
McGredy's Wonder: Een nieuwe kleur in de rozen: koperkleurig oranje; sterk en rijkbloeiend; per stuk **f 0.50.**
McGredy's Yellow: NIEUW; groote botergele, halfgevulde bloemen, gezonde groeier met mooie glimmende bladeren; per stuk **f 0.50.**
Mme. Abel Chatenay: mooie snijroos, licht zalmrose; theeroosgeur.
♦ **Mme. Butterfly**: uitstekende perkroos, groote trossen, licht zalmrose bloemen, sterk geurend.
♦ **Mme. Caroline Testout**: een der beste donkerrose perkrozen, zeer welriekend.
♦ **Mme. Edouard Herriot**: zalmkleurig koraalrood met gele nuance.
Mme. J. Perraud: nieuwe sterkgroeiende en rijkbloeiende roos met koperkleurig-oranje bloemen; uitstekende perkroos.
♦ **Mme. Jules Bouché**: een der beste zuiver witte perkrozen met een heerlijke theeroosgeur.
Mme. Leon Pain: sierlijke zacht-rose bloem; rijkbloeiend.
Mme. Maurice de Luze: groote gevulde bloem, zacht rose-rood; welriekend.
Mme. Pierre S. du Pont: zuiver geel, mooie krachtige groeier, zeer aanbevelswaardige perkroos.
Mme. Raymond Gaujard: NIEUW; mooie scharlaken-roode bloemen met oranje gloed; welriekend.
Mme. Segond Weber: mooie zacht-rose bloemen op lange stelen; theeroosgeur.
Marcia Stanhope: zeer groote, zuiver witte, heerlijk geurende roos.
Marchioness of Linlithgow: NIEUW; een prachtige rijkbloeiende perkroos met zeer donkere fluweelroode bloemen; per stuk **f 0.30.**
Margaret Dickson Hamill*: halfgevulde bloem; licht abrikoosgeel, welriekend.*
Margaret McGredy: NIEUW; bijzonder mooie roos met geranium-roode bloemen; sterke groeier met heldergroene bladeren; prima perkroos, per stuk **f 0.40.**
Matador: NIEUW; een der beste donker-fluweelroode rozen; mooie gevulde bloemen met een bijzonder sterke theegeur; per stuk **f 0.50.**

BETTY UPRICHARD

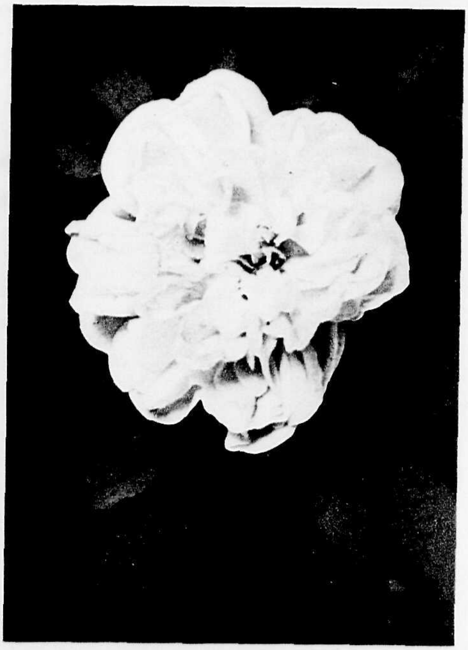

ROSA PIMPINELLIFOLIA VAR. STANWELL PERPETUAL

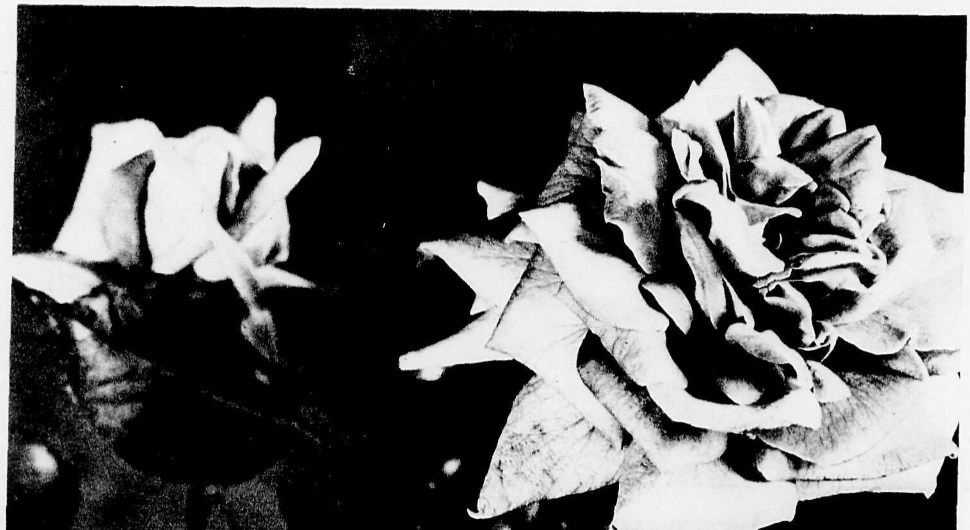

HEINRICH GAEDE

♦ **Mevr. G. A. van Rossum**: oranje-gele roos, bij het opengaan rood gevlamd.
♦ **Mevr. Henry Daendels**: *krachtige groeier, zacht rose met abrikoos-geel hart.*
Mevr. Welmoet van Heek: sterke groeier; karmijn-purper.
Mrs. A. R. Barraclough: gevulde, welriekende roos, karmijn-rose.
Mrs. Charles Lamplough: grootbloemige roos met licht-rose bloemen, bijna wit.
Mrs. Henry Bowles: Mooie rose roos, welke niet verkleurd, zachte geur.
♦ **Mrs. Henry Morse**: een prima perkroos; bloemen rose-rood aan de buitenzijde en licht-rose in het centrum; theeroosgeur.
Mrs. Samuel McGredy: koperkleurig-zalmrose, met donkergroen blad, een van ouds bekende uitstekende roos.
Mrs. Wemyss Quin: crême-gele bloemen; mooie groeier met glimmende bladeren.
♦ **Ophelia**: licht zalmkleurig-rose; heerlijke geur.
Pharisaer: rijkbloeiende, gevulde zacht-rose roos.
♦ **Pius XI**: grootbloemige melkwitte roos met zachte theeroosgeur.
Portadown: prima perkroos, grootbloemig fluweelrood, zeer rijkbloeiend.
President Deville: donker zalmrose roos met prachtige, donkere bladeren; sterke groeier.
President Herbert Hoover: licht karmijn met geel, sterke groeier.
Prince de Bulgarie: buitenste bloembladen zijn wit met een zalm-rose hart.
Radiance: welriekende halfgevulde roos, lichtrose met donkerrose buitenkant.
Rapture: NIEUW, een verbetering van Butterfly, bloem abrikooskleurig-geel met rose; een uitstekende snij- en perkroos.
Red Letter Day: half-dubbele, sierlijke, kleine, fluweel-roode roos, rijkbloeiend.
♦ **Rosalandia**: mooie donker-gele bloemen op flinke stevige stengels, sterke groeier; uitmuntende snij- en perkroos.
Rose Berkley: Laagblijvende, zalmrose roos, oranje-geel genuanceerd.
Shot Silk: Laagblijvende roos met prachtige cedergroene bladeren, bloemen zacht rose met oranje-zalmkleur geschaduwd.
♦ **Souvenir de George Pernet**: groote diep-rose bloem met theeroosgeur; laagblijvend.
Ville de Paris: kanarie-gele roos, verbleekt niet, bronsgroen blad.
W. C. Gaunt: mooi gevormde donker-karmijnroode roos.
W. E. Chaplin: groote donker-roode bloemen, mooi van vorm, zacht geurend en rijkbloeiend.
White Ensign: *sierlijke zuiver witte bloemen, sterke groeier.*
Wilhelm Kordes: laagblijvende perkroos, zalmkleurig-rood met een gele nuance.
William Orr: NIEUW; prachtige donker-fluweel-roode roos, heerlijk geurend; per stuk **f 0.50.**

REMONTANT ROZEN

De remontant-rozen zijn de laatste jaren meer en meer door de Theehybriden verdrongen.
Toch hebben deze rozen eigenschappen, die bijna niet te overtreffen zijn.
Ze zijn bijvoorbeeld buitengewoon goed tegen vorst bestand.
Mooiere donkerroode kleuren zal men onder de theehybriden moeilijk vinden en wat de geur betreft, zijn ze niet te overtreffen.
De voornaamste bloei hebben deze rozen in Juni en Juli.
De prijzen zijn dezelfde als voor de Theehybriden.

♦ **Frau Karl Druschki**: extra grootbloemig, zuiver wit.
Général Jaqueminot: gevulde helder-roode roos, zeer welriekend.
George Dickson: prachtige donker-fluweel-roode roos met heerlijke geur; krachtige groeier.
Hugh Dickson: halfgevulde, donkerroode, welriekende roos.
Paul Neyron: bijzonder groote, geheel gevulde donker-rose roos.

POLYANTHA ROZEN

Het woord Polyantha, veelbloemig, duidt reeds aan, dat deze rozen uitmunten door hun rijke bloei. Niet alleen bloeien zij rijk, maar ook gedurende een zeer lange periode. Ze zijn bij uitstek geschikt voor de beplanting van perken. De prijs is weer dezelfde als die der Theehybriden.

Ellen Poulsen: grootbloemige dubbele roos; donker-rose; wordt ongeveer 50 c.M. hoog.
Else Poulsen: een der allerbeste Polyantha-rozen, bloeit bijzonder rijk met groote, enkele, zacht-rose bloemen.
Erna Teschendorff: mooie laagblijvende donker-roode trosroos.
Gloria Mundi: *opvallende oranje-roode dubbele trosroosjes.*
Fire Glow: kleine heldere oranje roosjes; laagblijvend.
Joseph Guy: een ideale perkroos met groote scharlaken-roode bloemen en bijzonder rijk in de bloei.
Karen Poulsen: groote enkele warm-roode bloemen, welke niet verkleuren; krachtige groeier.
Kirsten Poulsen: groote enkele scharlaken-roode bloemen, zeer krachtige groeier.

Marie Pavic: witte bloemen met iets rose, zeer rijkbloeiend.
Mevr. van Straaten van Nes: middelgroote karmijnroode bloemen met gekartelde bloembladeren, lijkt eenigszins op Else Poulsen, wat de groeiwijze betreft.
Miss Edith Cavell: zeer mooi, laagblijvend, donker-karmozijn-rood.
Nathalie Nijpels: vrij groote halfdubbele bloem, zacht-rose, welriekend.
Orleans Rose: donker-rose dubbele bloemen.
Paul Grampel: bloem iets grooter dan die van Gloria Mundi; oranje-rood.
Rödhätte: vrij groote dubbele bloem, helder lichtrood.
Salmon Spray: vrij groote dubbele zalmrose bloem.
Yvonne Rabier: dubbel, helderwit, laagblijvend.

KLIMROZEN

De klimrozen zijn misschien wel de allermooiste klimplanten; zij moeten echter geleid en aangebonden worden en vragen om eenige verzorging.
Klimrozen dienen na het planten tamelijk diep afgesneden te worden, hiermede bereikt men, dat de bestaande takken zich van af de grond vertakken. Prijs per stuk **f 0.50** per 100 . . **f 40.—**

DOORBLOEIENDE SOORTEN

Albertine: dubbel, grootbloemig vermillioen-rose met gele nuance.
Blaze: NIEUW; als Paul's Scarlet, grootbloemig, doch doorbloeiend, diep scharlaken-rood; per stuk **f 0.60**.
Bouquet d'Or: goudgele theeroos, goed voor lage muren.
Climbing American Beauty: sterke groeier met enkele, rose-roode bloemen.
Climbing Gen. Mac Arthur: bekende helder-roode, dubbele, welriekende roos.
Climbing Mme. Car. Testout: zeer groote, gevulde, rose roos. Wordt niet hoog. Heerlijk geurend.
Climbing Etoile de Hollande: prachtige, welriekende, donkerroode roos. Wordt niet bijzonder hoog.
Florence Haswell Veitch: groote, welriekende, vuurroode roos.
Gloire de Dyon: room-wit met zalmkleur; zachte geur.
Grusz an Teplitz: geeft groote bloemen in trossen; dubbel, vuurrood. Wordt niet hoog.
Mme. Alfred Carrière: wit met iets rose, geelachtig hart; welriekend.
Neervelt: halfgevuld, prachtig donkerrood.
New Dawn: sierlijke roos, zacht-rose met wit. Glimmend blad, gezonde groeier.
Paul Noël: gezonde groeier, glimmend blad. Gevuld, koperkleurig-zalmrose; bloem niet erg groot.
Zéphérine Drouhin: bekende soort, nagenoeg zonder doorns, licht-rood.

EENMAAL BLOEIENDE SOORTEN

In het algemeen vallen hieronder de meer klein-bloemige trosrozen, waarvan de bloeitijd valt in Juni—Juli.
American Pillar: zeer sterke groeier, geeft groote trossen enkele bloemen, rose-rood met wit hart.
Cato: half-dubbel, lichtrose; bloeit zeer vroeg.
Crimson Rambler: sterke groeier, rijkbloeiend; rood, dubbele bloemen.
Dorothy Perkins: sterke groeier, rijkbloeiend; helder-rose, dubbele bloemen.
Excelsa: rijkbloeiend, groote trossen, gevulde, donker-roode bloemen.
Goldfinch: matige groeier, licht-geel.
Grusz an Zabern: zeer vroeg, helder wit, dubbel.
Hiawatha: sierlijke bloeier, enkel, scharlaken met wit hart.
Lady Gay: gevuld-bloemig, rose, iets donkerder dan D. Perkins.
Lady Godiva: gevulde bloemen, groote trossen, licht zalm-rose.
Newport Fairy: enkelbloemig, helder-rose met licht oog.
Paul's Scarlet Climber: zeer rijkbloeiend met opvallend scharlaken-roode, groote bloemen.
Princes van Oranje: oranje-roode trosroos (als Gloria Mundi). Blijft het best gezond tegen een open hekwerk.
Snowflake: groote trossen, sneeuwwitte bloemen. Bloeit laat.
The Farquar: bloemen geheel gevuld, zacht-rose.
White Dorothy Perkins: rijkbloeiend, gevulde witte bloem, soms met iets rose.

BOTANISCHE ROZEN

Deze soorten worden gebezigd voor losse groepeering in borders en worden op dezelfde wijze als heesters behandeld.

Rosa Bourbon hybr. Parkzierde: Bloedrood, goed gevuld, welriekend, eenmaal, doch zeer rijkbloeiend . . . . **f 0.40**

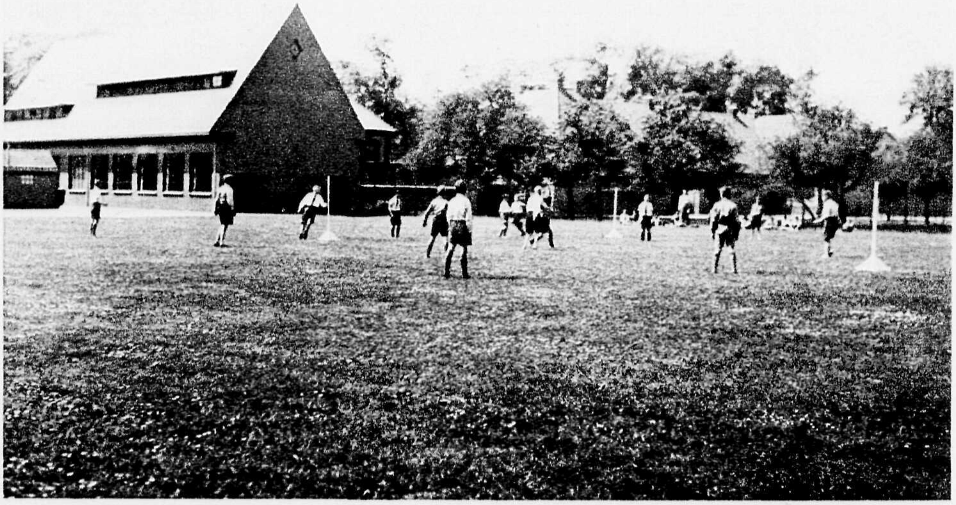

SPORTVELD BIJ SCHOOL TE MAARSSEN

Aanleg H. Copijn & Zoon

KANOVIJVER VAN NATUURBAD BERG EN BOSCH, APELDOORN

Ontwerp H. Copijn & Zoon

Rosa carolina (lucida): Struik tot ongeveer 1 Meter met glimmend blad, bloeit rose . . f 0.30
— **centifolia var. muscosa Baron de Wassenaar**: **Mosroos**, Gevuld, rood . . . . . . - 0.30
— — — — **Blanche Moreau**: Gevuld wit . . . . - 0.30
— **complicata**: Krachtige groeier, welke een groote struik vormt, die in de bloeitijd overdekt is met enkele rose bloemen . . . . - 0.40
— **foetida (lutea) var. bicolor**: Bloeit zeer rijk, buitenzijde van bloem geel, binnenzijde, oranje-rood . . . . - 0.35
— — (—) **var.** ***striata***: *Bloeit geel met rood gestreept* . . . . - 0.35
— **gallica var. officinalis, Provincieroos**: Rose, gevulde en welriekende roos . . . . - 0.30
— **Helenae**: Sterke groeier, geeft welriekende, witte trossen . . . . - 0.45
— **macrantha**: groote, enkele, licht-rose bloemen, de groei is rankend . . . . - 0.45
— **Moyesii**: Wordt een hooge struik, bloeit bloedrood en geeft later mooie, lange bottels . . . . - 0.35
— — **var. Fargesii**: Als boven, doch donkerder rood bloeiend . . . . - 0.35
— **nitida**: Wordt niet hooger dan 1 M., bloeit karmijn-rose. . . . . - 0.35
— **omeiensis var. pteracantha**: Wordt een hooge struik, waarvan de takken met zeer groote, gebogen doorns bezet zijn. Geeft witte bloemen; roode bottels . . . . - 0.35
— **rubiginosa; Sweet Briar of Eglantier**: Heggeroos met welriekend blad, bloeit rose - 0.10
per 100 - 6.—
— — **var. Bradwardine**: Bloeit mooi helder rose . . . . - 0.30
— — **var. Lady Penzance**: Bloeit koper-geel . . . . - 0.30
— — **var. Lord Penzance**: Bloeit rose met geel hart . . . . - 0.30
— — **var. magnifica**: Sterkgroeiend met een overvloed van dubbele rose bloemen . - 0.45
— **rubrifolia**: Vrij hooge struik met blauw bewaasd, bruin blad, geeft rose bloemen. - 0.30
— — **plena**: blad als boven, doch met kleine, lila-rose dubbele bloemen . . . . . - 0.45
— **rugosa, Japansche Bottelroos**: Geeft groote enkel-roode bloemen en daarna groote bottels, waarvan zeer fijne gelei gemaakt kan worden . . . . - 0.25
— — **var. Blanc Double de Coubert**: Dubbel, zuiver wit . . . . - 0.30
— — **var. Schneezwerg**: Laagblijvend, doorbloeiend, dubbel wit . . . . - 0.35
— — **var. Max Graf**: Kruipende groei, goed voor taludbedekking, glanzend blad en helder rose, enkele bloemen . . . . - 0.45
— **spinosissima, Duinroosje**: Laagblijvend, vroegbloeiend, wit . . . . - 0.30
— — **var. pimpinellifolia**: Zeer kleinbladige, kruipende soort, bloeit wit . . . . . - 0.35
— — **var. Stanwell's Perpetual**: Wordt ruim 1 M. hoog, doorbloeiend, dubbel, zacht rose, welriekend . . . . - 0.35
— **villosa (pomifera)**: Bloeit rose en geeft groote vruchten, goed voor gelei . . . . - 0.30

Collectie van **10 Botanische rozen** voor heestergroepen, borders of rotstuin . . . . . . - 2.50

VASTE OF OVERBLIJVENDE PLANTEN

Deze afdeeling hebben wij onderverdeeld in twee afdeelingen n.l. Vaste Planten en Rotsplanten. Uit de aard der zaak zijn ook de rotsplanten overblijvend, doch om verwarring te voorkomen is hiervan een apart hoofdstuk gemaakt.
Onder het hoofdstuk Vaste Planten zijn die planten opgenomen, welke het best geschikt zijn voor borderbeplanting en voor snijbloemencultuur en in het algemeen hooger wordende planten. Het is echter zeer moeilijk om de grens tusschen vaste planten en rotsplanten te trekken; vindt U daarom de gezochte plant niet onder Vaste Planten, dan raadplege men tevens het hoofdstuk Rotsplanten.

BEHANDELING

Vaste planten blijven over, d. w. z. het loof sterft in de winter af en dezelfde plant loopt in het voorjaar weer uit.
Het afgestorven loof moet gedurende de winter afgesneden worden.
Na ongeveer 4 jaren zullen de planten zich dusdanig uitgebreid hebben, dat het noodig is, deze uit den grond te nemen en te scheuren.
Men scheurt de meest krachtige en gezonde deelen af en plant deze weer op, nadat de grond natuurlijk terdege bewerkt en bemest is.
De best te gebruiken deelen van een plant, wanneer deze gescheurd moet worden, zijn meestal de buitenste.
Verder moeten vele vaste planten gedurende den zomer opgebonden worden.
In de plant plaatst men een tonkinstok en bindt de plant hieraan met raffia op. Dit voorkomt het neerhangen en soms het afbreken van de meestal zeer zware bloemstengels.
In dit onderstaande hoofdstuk staan zeer veel planten, die bij uitstek geschikt zijn voor z.g. Mixed Borders, maar tevens een aantal wat hiervoor geenszins deugt. Denkt U er daarom over, een

border te maken, geeft U dan even aan ons de maten op, dan geven wij U daarvoor, geheel gratis, een *beplantings-schema met een lijst van de meest geschikte planten.*

De planten met S. gemerkt zijn goed voor snijbloemencultuur.

Vaste planten voor Borderbeplanting, per 100 stuks	f 17.50
Hierbij wordt gratis een schetsje gevoegd voor de groepeering.	
25 stuks voor snijbloemen	f 4.50
25 stuks extra mooie en nieuwere planten voor snijbloemen	- 5.—
25 stuks laagblijvende herfstbloeiers.	- 5.—
25 stuks hooggroeiende herfstbloeiers	- 4.—
25 stuks solitairplanten voor gazons	- 6.—
25 stuks voor schaduw	- 4.—

VOOR ROTSPLANTEN ZIE PAG. 35—44.

	Hoogte in cm	Bloeitijd	p. stuk
Acanthus mollis iatifolius: Groote bladeren en rechte stengel met wit-purpere, kransstandige bloemen	70	7—8	0.20
S **Achillea filipendulina Parker's var.**: Op stevige stengels staan breede, platte schermen met kleine, gele bloemen	90	7—9	0.20
S — **millefolium Cerise Queen, Duizendblad**: Kersroode bloemen in platte trossen	50	6—8	0.20
S — — **Delicate**: Doorbloeiend rose	50	6—8	0.20
S — — **Kelwayi**: Karmijnrood	50	6—9	0.20
S — ***ptarmica fl. pl.* Boule de Neige**: *rijkbloeiend met kleine helderwitte* bloempjes	50	7—8	0.20
S — — **fl. pl. Perry's White**: Wordt iets hooger dan Boule de Neige	60	7—8	0.20
S — — ***fl. pl.* The Pearl**: Bloempjes geheel gevuld, *helderwit*	60	7—8	0.20
S — **taygetea**: Zeer rijkbloeiende, laagblijvende plant met platte, zwavelgele bloemschermen. NIEUW!	40	6—8	0.30
S **Aconitum autumnale, Monnikskap**: Lange stengels met donker-blauwe bloemen	150	8—9	0.20
S — **Fisheri**: compacte groei, grootbloemig, helderblauw; donkergroen glanzend blad	50	9	0.20
S — **hybr. Newry Blue**: Zeer vroegbloeiend, diepblauw	150	6—7	0.25
S — **hybr. Sparks Var.**: Zeer donkerblauw	150	7—8	0.20
S — **napellus bicolor**: Mooi grootbloemig, lichtblauw	100	7—8	0.25
S — **volubile**: Donkerblauw. Is goed als klimplant te bezigen.	180	7—8	0.25
Agrostemma — zie Lychnis			0.15
S **Anaphalis margaritacea, (Gnaphalium) Parelbloem**: Wit-wollige plant met witte bloempjes. Stroobloem; goed voor zandgrond	40	7—8	0.15
S **Anchusa italica Dropmore**: Groote soort Ossetong, breedvertakte stengel met gentiaan-blauwe bloemen	150	6—8	0.20
S — — **Lissadel**: *Met groote blauwe bloemen*	150	6—8	0.20
S — — **Opal**: Meer gedrongen, opaal-blauw	120	6—8	0.20
S — **myosotidiflora**: vroegbloeiend met blauwe bloempjes als Vergeet-mij-niet	25	4—5	0.20

ANEMONE JAPONICA hybriden. Herfstanemonen

Deze planten zijn bijzonder dankbaar, ze bloeien in een jaargetijde, wanneer er niet veel bloemen meer zijn en bovendien zijn ze niet erg kieskeurig, wat hun standplaats betreft. Ze gedijen goed in de schaduw, moeten echter 's winters met blad gedekt worden.

S **Anemone jap. hybr. Alice**: Nieuw, donker-rose	50	8—10	0.25
S — — — **Honorine Jobert**: zeer mooi, zuiver wit	80	8—10	0.20
S — — — **hupehensis**: Kleinbloemig, buitenkant der bloem donker-rose, binnenkant helder-rose; opvallende kleur	50	8—10	0.30
S — — — **Königin Charlotte**: Groote lila-rose halfdubbele bloemen	60	8—10	0.20
S — — — **Loreley**: halfdubbel, lila-roserood	50	8—10	0.25
S — — — **Louise Uhink**: *Extra groote, halfdubbele, zuiver witte bloemen*, 10 c.M. doorsnede	80	8—10	0.25
S — — — **Kriemhilde**: halfdubbel, rose-rood	60	8—10	0.25
S — — — **Max Vogel**: *zacht rose*	50	8—10	0.25
S — — — **Profusion**: laagblijvend, donkerrood, rijkbloeiend	40	8—10	0.25
S — — — **rosea perfecta**: Rijkbloeiend rose	80	8—10	0.20
S — — — **Whirlwind**: Halfdubbel, met iets gedraaide witte bloembladeren	60	8—10	0.20

ANEMONE NEM. ROBINSONIANA

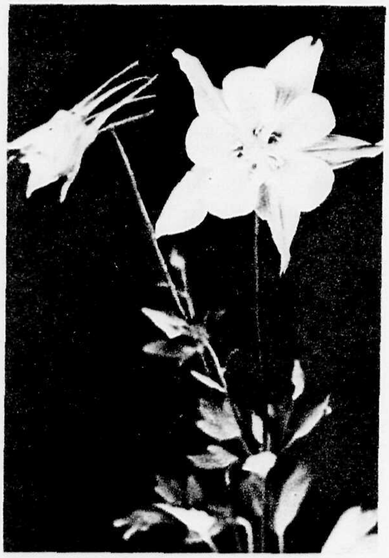

AQUILEGIA COERULEA

ARNICA SACCHALINENSIS

ANTHEMIS NOBILIS ALBA PLENUS

ACONITUM FISHERI

		Hoogte in cm	Bloei-tijd	p. stuk
	Anemone nemerosa, Boschanemoon: Zeer goed voor onderbeplanting in bosschen. *Bloeit rose met wit*	10	3—4	0.10
	— — **cornubiense**: Blauw met roode gloed, laatbloeiend	15	5	0.15
	— — **Robinsoniana**: Lichtblauw met gele meeldraden	15	4—5	0.15
	— — **Royal Blue**: Helder lila-blauw	15	4—5	0.15
	Anthemis nobilis alba plenus: gedrongen groei, ook geschikt voor rotsplant; fijn varenachtig loof met mooie, gevulde, witte bloemen	30	6—10	0.25
S	— **tinctoria Kelwayi**: Grijsgroen bebladerde plant met gele margarietachtige bloemen	70	6—10	0.20
S	— — **Perry's Var.** NIEUW! Fijn varenachtig blad met groote, diep-gele margarietachtige bloemen	75	6—9	0.30
S	**Aquilegia canadensis, Akelei**: Geeft langgespoorde, rood met saffraangele bloemen	50	5—6	0.20
S	— **chrysantha**: Goudgele, langgespoorde bloemen, goed voor schaduw	60	6—7	0.20
S	— **coerulea**: Zeer mooi, blauw met wit	50	6—7	0.20
S	— — ***rosea***: Bloeit rose	50	6—7	0.20
S	— — **hybriden**: opstaande stengels, bloemen in gemengde kleuren	60	6—7	0.20
S	**Armeria hybr. Bees Ruby**: Een groot exemplaar Engelsch gras, bloeit met groote bolvormige helder-rose bloemhoofdjes op lange steelen	50	6—7	0.20
S	**Arnica sacchalinensis, Wolverlei**: Zeer goed voor droge grond, rijkbloeiend met groote, gele bloemen	40	5—9	0.20
	Arrhenatherum bulbosum variegatum: Zeer fijnbladig zilverbont siergras	30	8	0.20
	Artemisia lactiflora: Geeft groote trossen kleine roomwitte bloempjes en donkergroen blad; mooie najaarsbloeier	150	8—10	0.20
	— **purshiana**: Geheele plant grijsgroen	100	9—10	0.25
S	**Aruncus silvester (Spirea aruncus)**: Groote vertakte trossen creme-witte bloempjes, lijkt op Astilbe in de bloeiwijze	120	6—7	0.20
S	— — ***Kneiffii***: *Helder wit met fijn ingesneden bladeren*	70	7—8	0.25
	Arundinaria (Bambusa) zie Groenblijvende heesters.			
	Arundo Donax. Donauriet: Zeer mooie sierplant, breede, sierlijke bladeren. — Moet 's winters gedekt worden	250		0.40
S	**Asclepias Cornuti** (Syriaca). **Zijdeplant**: Grijsachtig behaard blad, rose-gele bloemen, zeer honingrijk. Geeft zilverwitte zaadpluizen	90	7—8	0.20
	— **tuberosa. Knolzijdeplant**: Breede tros met mooie, oranje bloemen	50	6—7	0.25
	Asperula odorata. Lieve-vrouwen-bedstroo: Voortkruipende plant, goed voor schaduw, bloeit wit	25	5	0.10
	Asphodelus lutea: Lelie-achtige plant, geeft een lange stengel met gele bloemen	80	5—7	0.20

ASTERS

Onder deze rubriek zijn opgenomen alle herfstasters. Deze dankbare planten met hun rijke bloei verdienen een eerste plaats onder de vaste planten. Ze bloeien tot de vorst er een einde aan maakt en zijn prachtig voor snijbloemen.

		Hoogte in cm	Bloei-tijd	p. stuk
S	**Aster acris**: Zeer mooie, lage, breed vertakte soort, met sierlijke, lila-blauwe bloempjes	70	8—9	0.20
	— ***acris nanus*** *(ramosa compacta). Blijft zeer laag, ook geschikt voor rots.* Lila-blauw	30	8—9	0.20
	— **amellus hybriden**: Zeer mooie, grootbloemige asters, welke niet hoog worden:			
	— — **Beauté Parfaite**: Zeer groot, donker violet-blauw, heldergeel hart	50	8—10	0.25
	— — **Framfieldii**: Rijkbloeiend, diepblauw	60	8—10	0.25
	— — **King George**: Een der allermooiste herfstasters met de grootste bloemen van paars-blauwe kleur	60	8—10	0.25
	— — **Lutetia**: Zeer sterke soort, zacht lila	70	8—10	0.25
	— — **Miss A. E. Groll**: Uitstekende lila-rose soort, compacte groeier	50	8—10	0.25
	— — **Perry's Favorite**: Helder lila-rose	50	8—10	0.25
	— — **Pink Pearls**: Vroege soort, prachtig rose	50	8—10	0.15
	— — ***Preciosa***: *Donker, violet-blauw*	50	8—10	0.25
	— — **Rudolf Goethe**: Zeer grootbloemig, lavendel-blauw, een der beste herfstasters	50	8—10	0.25
	— — **rubellus**: Rechte stengels, bloeit lila-rood	60	8—10	0.25
	— **cordifolius Photograph**: Sierlijk, breed vertakte tros, lila-blauw	120	8—9	0.20
	— **ericoides Amy**: Met horizontaal afstaande zijtakken, helder blauwe, kleine bloempjes	75	9—10	0.20
	— — **Delight**: Met witte bloempjes	75	9—10	0.20

	Hoogte in cm	Bloeitijd	p. stuk
Aster ericoides Golden Spray: Lichtgele bloempjes met geel hart	75	9—10	0.20
— — **formosissima**: Rose	70	9—10	0.20
— **horizontalis**: Zijtakken staan horizontaal uit, blad is bruin, bloeit wit met rood hart	60	8—9	0.20
— **hybrides luteus**: Rijkbloeiend met kleine, gele bloemen	60	8—9	0.20
NIEUWE LAGE ASTER HYBRIDEN			
Aster hybrides Countess of Dudley: zeer compact met helder-rose bloemen	30	9—10	0.30
— — **Lady Henry Maddocks**: Zeer lage Aster, bloeit met licht-rose bloemen	15	9—10	0.30
— — **Lavanda**: lavendel-blauw	15	9—10	0.30
— — **Peter Pan**: helder rose	15	9—10	0.30
— — **Victor**: licht lavendel-blauw	15	9—10	0.30
— **novii-belgii-hybriden**:			
— — **Anita Ballard**: Helder lavendel-blauw, halfgevuld	110	9—10	0.20
— — **Artis**: Lila-blauw	100	9—10	0.20
— — **Beauty of Colwall**: Dubbele, zeer groote, donker blauwe bloemen	120	9—10	0.20
— — **Blue Gem**: Donker violet-blauw	130	9—10	0.20
— — **Bouquet Rose**: Zeer mooi, rose	120	9—10	0.20
— — **Climax**: Zeer hoog, laatbloeiend, lila	200	10	0.20
— — **Dick Ballard**: Zeer mooi, dubbel rose	120	9—10	0.25
— — **Elegante**: Paars	110	9	0.25
— — **Erica**: Dubbele lila-roode bloemen	100	9	0.20
— — **Ethel Ballard**: Groote, halfgevulde bloemen, zacht lila-rose	110	9	0.25
— — **Feltham Blue**: Helder blauw, goudgeel hart	140	9—10	0.20
— — **Joan Vaughan**: Halfdubbel, grootbloemig, mauve sterke groeier	130	9	0.20
— — **Lady Lloyd**: Lilarose met roodbruin hart, rijkbloeiend	100	9—10	0.20
— — **Little Boy Blue**: Stevige plant, rijkbloeiend, dubbel, donkerblauw, een der beste blauwe asters	80	9	0.25
— — **Little Pink Lady**: Rijkbloeiend, stevige, compacte plant, rose	70	10	0.25
— — **Lustre**: Lilarood	100	9—10	0.20
— — **Maggie Perry**: Zéér grootbloemig, lila-rose	100	9—10	0.20
— — **Nancy Ballard**: Dubbelbloemig, lila-rood	100	9	0.20
— — **Perry's White**: Zeer goede witte soort	110	9—10	0.20
— — **Rachel Ballard**: Rijkbloeiend, zuiver rose	100	9	0.20
— — **Red Rover**: De meest donker roode variëteit. NIEUW	120	9—10	0.25
— — **Sam Banham**: Grootbloemig, zuiver wit	140	9—10	0.20
— — **St. Egwin**: Kleinbloemig, rose-rood	100	9—10	0.20
— — **White Lady**: Wit	120	9—10	0.20
— **novae-angliae hybriden**:			
— — **Barr's Pink**: Wordt hoog, geeft zeer mooie, zuiver rose bloemen	175	9—10	0.25
— — **Glory of Colwall**: Lavendelkleurig, dubbel	150	9—10	0.20
— — **Lill Fardell**: Grootbloemig, rose-rood	175	9—10	0.20
— — **Mrs. S. T. Wright**: Purperblauw	175	9—10	0.20
— — **Ryecroft Purple**: Grootbloemig, purper	175	9—10	0.20
— **ptarmicoides major**: Rijkbloeiend met breede trossen, kleine, witte bloemen	80	9	0.20
— **puniceus pulcherrimus**: Wordt zeer hoog, licht blauw	180	9—10	0.20

COLLECTIE van 12 stuks in 12 soorten	**f 1.75**
COLLECTIE van 25 stuks in 25 soorten	**- 4.—**

S **Astibe hybriden** (Spiraea's). Bekende — op Spiraea lijkende — planten welke vertakte, pluimvormige bloemtrossen geven in Juli—Aug. Niet te droge en halfbeschaduwde standplaats is het best.

	Hoogte in cm	Bloeitijd	p. stuk
Astilbe hybride Amethyst: Zeer groote trossen, rose-violet	150	7	0.20
— — **Betsy Cuperus**: Decoratief, zeer lange trossen, wit met rose gloed	150	8	0.20
— — **Ceres**: Elegante tros, licht lila-rose bloemen	90	7	0.20
— — **Diamant**: Zuiver wit, laaggroeiend	80	7	0.20
— — **Etna**: Gloedvol karmozijnrood, de donkerste van allen. NIEUW!	60	7—8	0.45
— — **Freule v. d. Bosch**: Donker zalmrose	60	7	0.20
— — **Gertrud Brix**: NIEUW! Dichte trossen, gevulde bloemen, donker-karmijn	70	7—8	0.30

		Hoogte in cm	Bloeitijd	p. stuk
	Astilbe hybride Gloria Purpurea: Dicht gevuld, zalmrood	60	7	0.25
	— — **Granat**: Mooie kleur, karmijn-rose bloemen op forsche stengels	70	7—8	0.25
	— — **Gunther**: Lange trossen, schitterend helder rose	100	7	0.20
	— — **Jo Ophorst**: Sierlijke tros, purperrood	150	7	0.25
	— — **Koning Albert**: NIEUW! Laatbloeiend; room-witte bloemen tegen donkere stengels	150	8	0.25
	— — **Lachskönigin**: Licht zalmkleurige tros	100	7—8	0.20
	— — **Meta Immink**: Gevulde, spitspyramidale tros, licht paarsachtig rose	110	7—8	0.20
	— — **Moerheimi**: Groote trossen, creme-wit; blad is bruin	180	7—8	0.25
	— — **Queen Alexandra**: Vroegste soort, helder rose	60	6—7	0.20
	— — **Rosa Perle**: Zacht rose, dichte trossen	60	7	0.20
	— — **Salland**: Zeer groote trossen, paarsrood	160	7—8	0.20
	— — **Venus**: Donker rose trossen.	100	7	0.20
S	— **davidii**: Mooie soort met donker paarse trossen	150	8	0.20
	— **simplicifolia rosea**: Laagblijvend met sierlijk gebogen, zacht rose trossen	35	7—8	0.20
	— **sinensis pumila**: Met stevige, rechtopstaande trossen, paars-rose . .	35	8—9	0.20
	Astrantia major: Zilverachtig-rose bloempjes staan half-bolvormig opeen. Bloeit zeer lang	50	7—9	0.20
	Bocconia, zie Macleya.			
S	**Boltonia asteroides**: Vrij stevige, hooge plant, zeer laat bloeiend met rose-witte, talrijke bloempjes, lijkt veel op herfstaster	180	9—10	0.20
	Buphthalmum ensifolium: Laaggroeiende plant met prachtige gele bloemen	25	6—9	0.25
	— **salicifolium**: Met ca. 5 c.M. groote, gele bloemen	50	6—9	0.20
	Calystegia pubescens fl. pl. Dubbele akkerwinde: Geeft rose bloemen. Zeer goed als kruip- of klimplant		6—9	0.15
	Campanula carpatica: Klokjesbloem, zeer geschikt als voor-beplanting van een border, rijkbloeiend met groote, wijde klokken, helder blauw .	30	7—9	0.15
	— **carpatica alba**: Als boven, doch wit	30	7—9	0.15
	— **carpatica Riverslea**: Meer platte bloemen, donkerblauw, rijkbloeiend	30	7—9	0.20
	— **carpatica White Star**: Schaalvormige bloem, wit	30	7—9	0.20
S	— **glomerata dahurica**: Rijkbloeiend met kransstandige, violette bloemen	40	6—7	0.20
S	— **glomerata superba**: Met etage-gewijze, kransstandige, violet-blauwe bloemen	40	6—7	0.20
S	— **lactiflora**: Mooie, vertakte plant, rijk bloeiend, groote trossen licht-blauwe bloemen, mooie borderplant	80	6—8	0.20
S	— **lactiflora alba**: Met witte bloemen	80	6—8	0.20
S	— **lactiflora Molyneux**: Grootbloemig, lichtblauw	80	6—8	0.25
S	— **latifolia**: De stengel is bezet met groote, behaarde, knikkende, licht-violette klokken, zeer goed voor meer beschaduwde plaatsen . . .	80	6—7	0.20
S	— **latifolia alba**: Als boven; witbloeiend.	80	6—7	0.20
S	— **latifolia macrantha**: Forscher, paars-blauw.	100	6—7	0.25
	— **nobilis**: Stengel met zeer groote, blauwe klokken	50	6—7	0.20
S	— **persicifolia**: Rechte, weinig vertakte bloemstengel met wijde, groote, blauwe klokken	50	7—8	0.20
S	— **persicifolia Gladys**: Zeer mooi, met dubbele, diepblauwe klokken. NIEUW!	50	7—8	0.30
S	— **persicifolia L. W. Copijn**: Als voorgaande, dubbel wit. Gezonde groeier! NIEUW!	50	7—8	0.30
S	— **persicifolia Telham Beauty**: Groote schaalvormige blauwe klokken .	50	7—8	0.25
S	— **rapunculoides**: Zeer goede soort voor verwildering, spitse, aarvormige tros, hangende paarsblauwe bloemen.	100	6—8	0.15
S	**Catananche coerulea, Stroobloem**: De bloemen van deze plant lijken op die van de korenbloem en zijn donkerblauw.	60	6—8	0.20
S	**Centaurea dealbata. Overblijvende korenbloem**: Fijn-ingesneden, rose-roode bloemen	60	7—8	0.20
S	— **montana**: Mooi blauw.	50	6—9	0.20
S	— **montana alba**: Bloeit wit	50	6—9	0.20
S	— **montana grandiflora**: Grootere bloemen, violetblauw	50	6—9	0.20
S	— **montana maxima rosea**: Grootbloemig, rose-karmijn.	50	6—9	0.20
S	— **ruthenica**: Hooge, rechte, vertakte stengels met zwavelgele bloemen	60	7—9	0.20
S	**Cephalaria tatarica**: Scabiosa-achtige bloemen op zeer hooge stengels, zwavelgeel	175	6—8	0.20
	Cheiranthus alpinus Moonlight: Laagblijvende winterharde muurbloem, rijkbloeiend, helder lichtgeel	30	4—6	0.30
	Chelone barbata: zie Pentastemon			0.30
	— **lyoni**: De rose-roode bloemen staan tusschen de glimmend groene bladeren	40	7—8	0.20

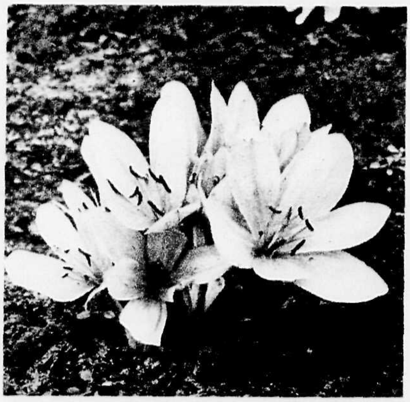

COLCHICUM AUTUMNALE

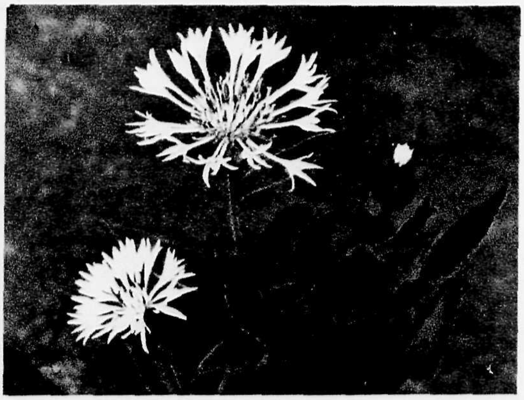

CENTAUREA MONTANA

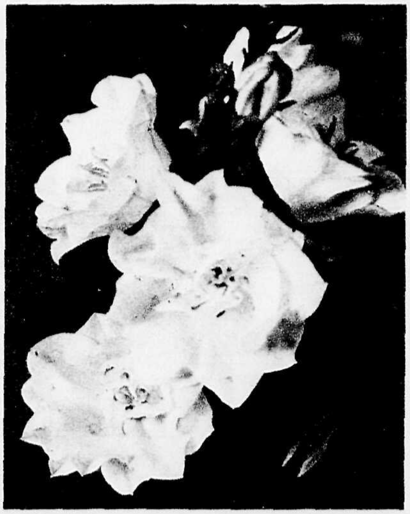

CAMPANULA PERSICIFOLIA GLADYS

CHRYSANTHEMUM MAX. ESTER READ

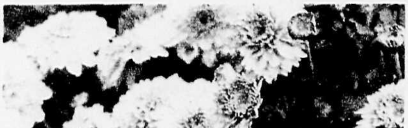

CHRYSANTHEMUM INDICUM POMPON
MISS NELLY

BERGENIA CORDIFOLIA

		Hoogte in cm	Bloei-tijd	p. stuk
S	**Chrysanthemum indicum. Herfstchrysanthen:** Deze worden in Mei en Juni geleverd als stekplanten, in pot gekweekt. Zonnige, warme plaats is aan te bevelen. Voor strenge winters moeten de planten gedekt worden; alle soorten			0.20
	— — **Belle Mauve:** Zeer mooi mauve, dubbel	70	10	
	— — **Black Douglas:** Dubbel wijnrood	70	10	
	— — **C. J. Mensing:** Enkel rose met geel hart	90	10	
	— — **Eden:** Violet-rose, dubbel	80	9—10	
	— — **Frankfield's Early White:** Dubbel wit	80	9—10	
	— — **Gloire de St. Martin:** Bruinrood, vroeg	70	9	
	— — **Hortulanus Fiet:** Bronskleurig rose	80	9—10	
	— — **La Garonne:** Zalmrose, dubbel	100	9—10	
	— — **Normandie:** Licht rose, dubbel	90	9	
	— — **Phoenix:** Terracotta-bruin, dubbel. Vroeg	80	9	
	— — **Pink Perfection:** Zeer mooi enkel rose.	100	10	
	— — **Point du Jour:** Zilverwit met rose, sierlijk, gevuld	90	9	
	— — **Princes Juliana:** Oranje-bruin, dubbel, zeer vroeg	80	9	
	— — **St. Hillier:** Grootbloemig, dubbel geel. Compact	60	9	
S	— — **pompon:** Laagblijvende, gevuldbloemige soorten, meer winterhard dan vorige			0.20
	— — **Anastasia:** *Zeer mooi karmijn-rose*	35	9—10	
	— — **Flora:** Helder goudgeel	35	9	
	— — **Herbstbrocat:** Eenkleurig dof bruin-rood, bijzonder mooie kleur	35	8—9	
	— — **Jardin des Plantes:** Naar keuze rose, geel of wit	35	8—9	
	— — **Miss Nelly:** Lichtrose.	30	8—9	
	— — **Oranje Pet:** Oranje-geel	30	8—9	

COLLECTE van 10 Chrysanthemums in 10 soorten naar keuze	**f 1.50**

		Hoogte in cm	Bloei-tijd	p. stuk
S	— **maximum. Reuzenmargriet:** Zaailing met groote, witte bloemen en geel hart	60—90	7—9	0.15
S	— — **Doreen:** Mooi compact groeiend en laagblijvend, wit	40	7—9	0.25
S	— — **Elegante:** Laagblijvend. NIEUW!	50	7—9	0.30
S	— — **Esther Read:** NIEUW! Geheel gevuldbloemige, witte margriet. Stevige groeiwijze! Afgesneden bloemen blijven zéér lang goed	50	6—9	0.40
S	— — **Excelsior:** Sterke soort, grootbloemig, wit	70	7—9	0.20
S	— — **Mrs. J. Tersteeg:** Met zeer lange lintbloemen	90	7—9	0.25
S	— — **Non Plus Ultra:** Mooie groote bloemen op stevige stengels . .	90	7—9	0.40
S	— — **Ophelia:** Sierlijke groote, melkwitte bloem	90	7—9	0.20
S	— — **Polarstern:** Groeit rechtop en bloeit later	90	8—10	0.20
S	— — **Triomph:** Zeer vroege bloeier	70	6—9	0.20
S	— **uliginosum** (Pyrethrum —): Bloeit zeer laat; zeer hooge stengels met witte, margriet-achtige bloemen	180	9—10	0.20
S	**Cimicifuga dahurica:** Smalle tros met fijne, witte bloempjes; bloeit vroeg .	120	7	0.20
S	— **racemosa:** Met iets gekromde bloemaren, wit	150	8	0.20
S	— — **simplex:** Bloeit 't laatst. Donkergroen blad.	150	9—10	0.20
	Clematis Davidiana Azur: Zeer mooie plant met liggende stengels en zeer welriekende, hyacinthvormige, lichtblauwe bloemen, goed voor schaduw.	100	8—9	0.25
	— **Davidiana Cyprus:** Zeer mooi blauw.	100	8—9	0.25
	— **integrifolia:** Half-heesterachtige, laagblijvende soort met klokvormige, blauwe bloemen en zeer groote, wollige zaadpluizen	100	7—9	0.35
S	— **recta:** Zeer rijkbloeiend met kleine, witte, welriekende bloemen .	100	6—9	0.25
	Colchicum autumnale album. Herfsttijdeloos. Bloeit als een crocus, mooi wit. Ook de bol, als „droogbloeier" in huis geplaatst, bloeit volop	15	9—10	0.10
	— — **fl. pl.** Met lila, dubbele bloemen	15	10	0.20
	— **byzantinum.** Met groote, lila bloemen	20	9—10	0.20
S	**Convallaria majalis latifolia. Lelietje van dalen:** Zeer grootbloemig en welriekend, helderwit; uitstekend voor onderbeplanting in schaduw. Bloeineuzen	20	5	0.05
S	**Coreopsis lanceolata Golden Queen:** Zeer mooie borderplant, rijkbloeiend met groote, gele bloemen.	70	7—9	0.20
	— **verticillata:** Rijk vertakte, rechtopstaande plant, sierlijke, groote gele bloemen	50	7—9	0.20
	Coronilla varia. Kroonkruid: Mooie, lage klimplant, rijkbloeiend met platte trossen, rose-witte bloempjes	100	6—9	0.20

		Hoogte in cm	Bloei-tijd	p. stuk
	Corydalis solida. **Helmbloem:** Knolgewas, zeer goed bloeiend op beschaduwde plaatsen; paarsroode trossen	15	3—5	**0.15**
S	**Crinum Powelli:** Lelie-achtig bolgewas met groote, welriekende bloemen op hooge stengels. In goed doorlatenden grond planten en 's winters dekken	80	8	**0.35**
S	— **Powelli album:** Zuiver wit	80	8	**0.35**
S	**DELPHINIUM HYBRIDEN, Ridderspoor**			
	Zeer mooie, meestal hoog wordende, rijkbloeiende planten met zeer lange bloemstengels. De borderplant bij uitnemendheid.			
	— **Amos Perry:** Dubbel lila-blauw, donker oog	150	6—7	**0.25**
	— **A. Böcklin:** Zeer sterk, doorbloeiend, enkel gentiaanblauw	150	6—8	**0.20**
	— **Belladonna grandiflorum:** Enkel doch zeer grootbloemig, zachtblauw	120	6—7	**0.20**
	— **Blue Boy:** Enkel azuurblauw, wit oog. Zeer mooi	150	6—7	**0.30**
	— **Cambria:** Zeer lange tros, dubbel lila-blauw, bruin centrum	130	6—7	**0.25**
	— **Capri:** Doorbloeiend, enkelbloemig, lichtblauw	130	6—8	**0.25**
	— **Carmen.** Zeer groote dubbele bloemen, donkerblauw met donkerpaars; zwart oog	170	6—7	**0.25**
	— **Corry:** Grootbloemig, halfdubbel lichtblauw met paars	150	6—7	**0.25**
	— ***Dusky Monarch:*** NIEUW! *Donker violet, halfdubbel, wordt zeer hoog*	170	6—7	**0.40**
	— **F. W. Smith:** Zeer lange tros, grootbloemig dubbel, gentiaanblauw met wit oog	170	6—7	**0.30**
	— **Ivorine:** Dubbelbloemig creme-wit, zware tros	120	6—7	**0.25**
	— **Jenny Jones:** NIEUW! Viool-violet met gentiaanblauw. Bijzonder mooi	170	6—7	**0.45**
	— **King of Delphiniums:** Zeer grootbloemig, dubbel donkerblauw met donkerpaars, wit centrum	110	6—7	**0.30**
	— **La Coquette:** Dubbel donkerblauw met donkerpaars, bruin oog	170	6—7	**0.30**
	— **Lamartine:** Gezonde groeier, enkel gentiaanblauw	110	6—8	**0.20**
	— **Lize van Veen:** Mooi, enkel lichtblauw	150	6—7	**0.20**
	— **Lord Derby:** Zeer grootbloemig, dubbel, lichtpaars in blauw uitloopend. Wit centrum	170	6—7	**0.35**
	— **Millicent Blackmore:** Zeer groote tros, dubbelbloemig lila-blauw met zwart oog. NIEUW!	170	6—7	**0.45**
	— **Moerheimii:** Enkelbloemig, wit	110	6—7	**0.20**
	— **Mrs. H. Kaye:** Elegante, smalle bloemtrossen, dubbel donkerpaars met blauw	170	6—7	**0.45**
	— ***Mrs. Rusthorn:*** *Enkel donkerblauw met donkerpaars, wit centrum*	150	6—7	**0.25**
	— **Mrs. Thomson:** Mooie tros, enkel, helder blauw	120	7—8	**0.20**
	— **Musis Sacrum:** Zeer mooi enkel lichtblauw. Stevig	120	6—7	**0.20**
	— **Novice:** Enkelbloemig, helderblauw. Zeer mooi	120	6—7	**0.25**
	— **Persimmon:** Gezonde groeier, enkel, lichtblauw. Vroeg	110	6—7	**0.20**
	— **Prince of Wales:** Dubbel donkerviolet, groot wit oog	170	6—7	**0.30**
	— **Queen Mauve:** Licht violet met salvia-blauw	170	6—7	**0.30**
	— **Princes Juliana:** Grootbloemig, dubbel paarsblauw	150	6—7	**0.30**
	— **Rev. E. Lascelles:** Mooie gevulde bloem, donkerblauw met donkerpaars, groot wit en blauw oog	160	6—7	**0.40**
	— **Sir Douglas Haig.** NIEUW! Grootbloemig, dubbel donkerpaars, bruin centrum. Stevige stengels	160	6—7	**0.60**
	— **Talka:** Sterke, vroege soort, violet-purper	120	6—7	**0.25**
	— **Van Veen's Triumph:** Sterke stengels. Zeer grootbloemig, halfdubbel, lila-rose	120	6—7	**0.30**
	— **Vollendung:** Grootbloemig, dubbel lila met blauw	120	6—7	**0.35**
	— **Zuster Lugten:** Dubbel, donker violet-blauw	120	6—7	**0.20**

COLLECTIE 10 Delphiniums in 10 goede soorten naar onze keuze . . . . **f 2.—**

	Dianthus caesius. Anjer: Vroegbloeiende soort, enkel, licht rose	20	6	**0.15**
S	— **caryophyllus Roem v. Zuidwijk:** Zeer mooie snijbloem, grootbloemig, rose	30	6—8	**0.25**
	— **caucasicus:** Sierlijke, vertakte tros, karmijn-rose	30	6—7	**0.15**
S	— **fragans:** Zeer welriekende, gefransde, licht rose bloem	25	6	**0.15**
	— **plumarius. Grasanjer:** Fijne, gekartelde bloemen, kleuren van rose tot wit	25	6—7	**0.15**
S	— — ***Artis:*** *Grootbloemig, dubbel wit*	25	6—7	**0.20**

		Hoogte in cm	Bloeitijd	p. stuk
	Dianthus plumarius Crimson Beauty: Enkelbloemig, rose-karmijn	20	6—7	**0.20**
	— — **Duchess of Fife**: Mooie, vroege soort, enkelbloemig, rose . . .	20	6	**0.20**
	— — **Little Jock**: NIEUW! Zeer laaggroeiend, uitstekend geschikt voor randen. Enkele rose bloem met karmijn oog	10	6—7	**0.25**
S	— — **Mrs. Sinkins**: Zuiver witte, dubbele bloemen, vroeger dan Artis	25	6	**0.20**
	— — ***Roode Voorbode***: *Grootbloemig, enkel donkerrood*	25	6—7	**0.25**
	— — **Rose de Mai**: Dubbel karmijn-rose, vroeg	20	6	**0.20**
	— — **Rosy Gem**. Laagblijvend, dubbel rose	20	6	**0.20**
	— — ***Ruitenberg***: *Kleinbloemig, dubbel rose, zeer sterke soort* . . .	20	6	**0.20**
	— — **Sam Barlow**: Witte bloem met donkerrood hart	20	6	**0.25**
S	— — **Thomson's Allervroegste Witte**: Mooie gevulde witte bloem, sterke groeier	20	6	**0.25**
	— — **Tonsel**: Gevuldbloemig, rose, welriekend.	25	6	**0.20**
	— — **Seguieri**: Rechte stengel met eenige bloemen in tros bijeen, purperrose	35	7	**0.20**
S	— — **semperflorens Napoleon III**: Zeer mooi doorbloeiend, met halfdubbele, rose-roode bloemen	30	6—9	**0.25**
	Dicentra formosa (Dielytra —): Doorbloeiend, goed voor schaduw, sierlijk blad en hangende, rose bloemen.	40	6—9	**0.15**
	— **spectabilis. Gebroken Hartje**: Voorjaarsbloeier, hangende, hartvormige bloemen, rose met wit	50	5	**0.20**
	Dictamnus albus. Vuurwerkplant: Geeft roode bloemtrossen. Bij warm *weer wordt zooveel aetherische olie afgescheiden, dat deze aan*gestoken kan worden.	60	6—7	**0.25**
	— — **albiflorus**: Zelfde groeiwijze als albus, doch met witte bloemen	60	6—7	**0.25**
	Digitalis ambiqua: *Overblijvend vingerhoedskruid, goed voor halfschaduw.* Bloeit geel.	70	6—8	**0.20**
	— **purpurea gloxiniaeflora. Vingerhoedskruid**: Zeer mooie schaduwplant, meestal 2-jarig. Lange stengel met klokvormige bloemen. Gemengd, wit tot purperkleurig	150	6—8	**0.20**
S	**Doronicum caucasicum. Voorjaarszonnebloem**: Zeer vroeg, met mooie, groote, heldergele bloemen	50	4—5	**0.15**
S	— **cauc. magnificum**: Met grootere bloemen	50	4—5	**0.20**
S	— **plantagineum excelsum**: Wordt hooger, zeer groote, gele bloemen .	70	5—6	**0.15**
S	**Echinops ritro. Kogeldistel**: Bloempjes in blauwe, kogelvormige tros . . .	100	7—9	**0.20**
	Elymus arenarius. Zandhaver: Mooie, blauwgroene grassoort voor zandigen grond	60		**0.15**
	Epimedium alpinum: Mooie plant voor bodembedekking en beschaduwde plaatsen. Bloeit reeds zeer vroeg met roode bloempjes	20	4—5	**0.15**
	— — **rubrum**: Wordt iets grooter dan — alpinum en bloeit met donkerroode, bijna purpere bloemen	30	4—5	**0.15**
	— **pinnatum sulphureum**: Vrij groote, zwavelgele bloemen	30	4—5	**0.15**
	— ***Youngianum concinnum***: *Met sierlijke blaadjes, bloeit lila-rose* . . .	20	4—5	**0.15**
	— — **niveum**: Zeer mooi, witbloeiend	30	4—5	**0.15**
S	**Erigeron hybr. mesagrande grandiflorus: Fijnstraal**: Op aster gelijkende bloem. *Extra grootbloemig, blauw*	50	7—9	**0.20**
S	— — **Pink Pearl**. Lila-rose	50	6—8	**0.15**
S	— — **Quakeress**: Doorbloeiend, lila-rose.	60	6—9	**0.15**
S	**Eriophorum alpinum. Wollegras**: Mooie soort uit de alpen voor moerassige plaatsen, geeft witte, wollige bloempluimen	30	6	**0.15**
	Erodium Manescavii, Reigersbek: Bloeit met lila-roode geraniumachtige bloemen, fraai ingesneden blad	30	5—7	**0.30**
S	**Eryngium alpinum. Kruisdistel**: Bloemhoofdjes paarsachtig, zeer fraai ingesneden schutbladeren	60	7—8	**0.15**
S	— **hybr. Juwel**. Bloemen zijn staalblauw	50	7—8	**0.20**
S	— **hybr. Springhill Seedling**: Groote, lichtblauwe bloemen	70	7—8	**0.15**
S	— **hybr. Violetta**: Prachtig violet-blauw	60	7—8	**0.20**
	— **maritimum. Blauwe Zeedistel**: Voor zandgrond. Geheele plant mooi grijs, stekelig. Blauwe bloemhoofdjes	40	7—8	0.15
	— ***Oliverianum***: *Sterke groeier, sierlijke, blauwe bloeiwijze*	80	8—9	**0.20**
	— **planum**: Breedvertakte plant, grijsblauw	90	8	**0.15**
	Erythronium dens canis. Hondstand: Bolgewas, met bruingevlekt blad en *cyclamenachtige, rose bloemen*	*15*	*3—4*	***0.15***
	Eupatorium cannabium fl. pl. De kleine, purperrose bloempjes staan dicht in schermen bijeen	100	8—9	**0.20**
	— **purpureum. Leverkruid**. Wordt hoog. *Bloeit purper-rood*	*160*	*9—10*	***0.20***

EPIMEDIUM YOUNGIANUM NIVEUM

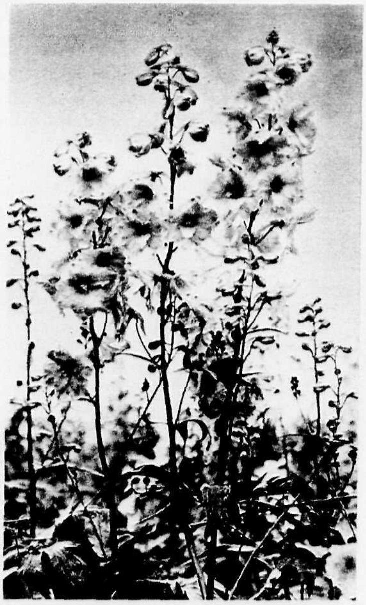

DELPHINIUM VOLLENDUNG

ERIGERON MESAGRANDE GRANDIFLORUM

HEPATICA TRILOBA

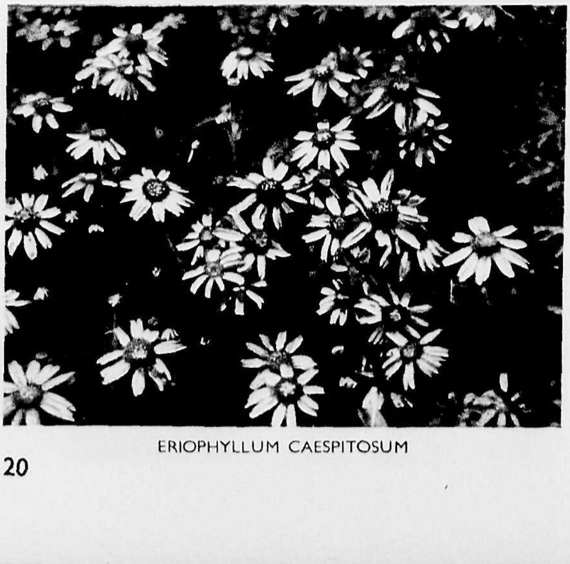

ERIOPHYLLUM CAESPITOSUM

DORONICUM PLANTAGINEUM EXCELSUM

		Hoogte in cm	Bloei-tijd	p. stuk
	Euphorbia polychroma. Wolfsmelk. Geeft in het voorjaar prachtige, heldergele bloeiwijzen. Ook voor rots	30	5	**0.20**
	Filipendula digitata (Spiraea palmata): Rechtopgaand, met groote trossen, fijne, rose bloempjes	120	7—8	**0.20**
S	— **hexopetala fl. pl.** Sierlijk, op varen gelijkend bladrozet; stengel met trossen, helderwitte bloempjes	50	6—7	**0.25**
S	— **lobata (rubra) venusta:** Geeft groote trossen rose bloempjes	120	7—8	**0.20**
S	— **lobata venustra magnifica:** Zalm-rose trossen	150	6—7	**0.20**
	— **ulmaria. Moeras-Spiraea:** Voor aan den waterkant. Trossen met fijne, crême-witte bloempjes	120	7—8	**0.15**
S	— **ulmaria fl. pl.:** Bloempjes gevuld, wit	120	7—8	**0.20**
	Funkia, zie Hosta, pag. 23.			
S	**Gaillardia aristata:** Zeer dankbare bloemen, bloeien van Juni tot October met groote, margriet-achtige bloemen in kleuren van geel tot rood	60—70	6—10	**0.20**
	— — **Lady Exeter:** Lintbloemen geheel geel			**0.25**
	— — **Mrs. Bateman Brown:** Rood met geel			**0.25**
	— — **Simplicity:** Centrum donkerrood, geel gerand			**0.25**
	— — **Tangerine:** Zeer mooi egaal oranje-bruin			**0.25**
	— — **The Captain:** Halfdubbel, purperrood met geel randje			**0.20**
	— — **The King:** Zeer grootbloemig purperrood met geel			**0.25**
	Galega officinalis Hartlandii: Groote, breede plant, rijkbloeiend met lange, smalle trossen lila bloempjes	130	6—8	**0.20**
	— — **Duchess of Bedford:** Zeer mooi compact groeiend, met lila bloemen	80	6—8	**0.30**
	— **persica:** Stijve plant met donker blad en violet-blauwe bloemen	100	7—8	**0.25**
	Galtonia candicans. Kaapsche Hyacinth: Bolgewas uit de Kaap. Rechte stengel met groote, knikkende, witte bloemen	120	7—9	**0.15**
	Geranium. Ooievaarsbek: Mooie, sierlijk bloeiende planten, welke ook in grootere rots- en muurtuinen toegepast kunnen worden			
	— **armenum:** Zeer lang doorbloeiend met groote, purperroode bloemen met zwart hart	60	6—8	**0.25**
	— **Endressii:** Doorbloeiend, helder rose	30	6—9	**0.20**
	— **grandiflorum:** Grootbloemig helder blauw	40	6	**0.20**
	— **hybr. Russel Prichard:** Prachtige rose bloemen, lang rankend; bloeit den geheelen dag	25	6—9	**0.30**
	— **ibericum platypetalum:** Grootbloemig paarsblauw	50	6	**0.20**
	— **nepalense:** Halfopgerichte stengels, bloeit rose-rood	30	6—8	**0.20**
	— **pratense. Beemdooievaarsbek:** Meer opgerichte plant voor halfschaduw en vochtigen grond. Lichtblauwe bloemen	40	6—7	**0.25**
	— **pratense albiplenum:** Halfdubbel, wit	40	6—7	**0.25**
S	**Geum Borisii. Nagelkruid:** Zeer mooi oranje-kleurig bloempje, lang doorbloeiend	30	5—9	**0.25**
	— **bulgaricum:** Met groote gele bloemen, daarna mooie zaadpluizen	30	5—6	**0.25**
	— **chilense miniatum:** Mooi menie-rood	40	5—6	**0.20**
S	— **hybr. Fire Opal.** Zeer mooi oranje-rood. Lange stengels	50	5—9	**0.25**
S	— **hybr. Lady Stratheden:** Grootbloemig, dubbel lichtgeel	50	6—9	**0.20**
S	— **hybr. Mrs. Bradshaw:** Zeer lang doorbloeiend, dubbel oranje-rood	50	5—9	**0.20**
S	— **hybr. Princes Juliana:** Zeer grootbloemig, oranje-geel	60	5—9	**0.25**
	— **montanum grandiflorum:** Met sierlijke, goudgele bloemen	30	6—7	**0.20**
	— **montanum Heldreichii splendens:** Mooi oranje-geel	40	5—7	**0.25**
S	**Gillenia trifoliata:** Geeft een vertakte bloemtros met fijne, witte bloemen	70	6—7	**0.25**
	Gnaphalium, zie Anaphalis, pag. 11.			
	Gunnera chilensis (scabra): Decoratieve bladplant voor groote tuinen en zoo mogelijk als oeverplant. 's Winters dekken!	180	6	**0.60**
S	**Gynerium argenteum. Pampasgras:** Lange, zilverwitte bloempluimen	180	10	**0.75**
S	**Gypsophylla paniculata Bristol Fairy. Gipskruid:** Breed vertakte, zeer groote tros met tamelijk groote, witte bloempjes	90	7—8	**0.25**
S	— **paniculata fl. pl.:** Met zeer fijne, dubbel witte bloempjes, zeer goed voor droog-bouquet	80	7—8	**0.20**
S	— **paniculata Rosenschleier:** NIEUW! Met groote, dubbele, zachtrose bloempjes	30	7—8	**0.40**
S	**Helenium autumnale Gartensonne:** Geheel gele bloem, het centrum is bolvormig en de lintbloemen zijn min of meer teruggeslagen. Mooie borderplant	180	8—10	**0.20**
S	— — **Julisonne:** Stevige plant, bloeit donkergeel met donkerbruin hart	100	7—8	**0.20**
S	— — **pumilum magnificum:** Laagblijvend en vroeg. Geel	70	7—8	**0.20**
S	— **Bigelovii:** Groote, goudgele bloemen met geelbruin hart	70	7—9	**0.20**
S	— **Bigelovii aurantiacum:** Helder oranje-geel	70	7—9	**0.20**

GAILLARDIA ARISTATA SIMPLICITY

IRIS KAEMPFERI

GEUM BORISII

		Hoogte in cm	Bloeitijd	p. stuk
S	**Helenium Bolanderi**: Rechtopstaande stengels en groote, sierlijke, gele bloemen met donkerbruin hart	60	6—8	**0.25**
S	— **Hoopesii**: Vroeg bloeiend, oranje-geel	60	5—6	**0.20**
S	— **hybr. Chipperfield Orange**: Geel met oranje gestreept, bruin centrum	140	8—9	**0.25**
S	— — **Crimson Beauty**: Zeer laag blijvend, bruinrood	60	7—10	**0.20**
S	— — **Moerheim Beauty**: De bloem komt mooi uit op de lange bloemstelen, warm rood-bruin	90	7—9	**0.25**
S	— — **praecox**: Terra-cotta kleur met iets geel gestreept. Donker bruin hart	150	8—10	**0.25**
S	— — **Riverton Beauty**: Goudgeel met rood-bruin hart	160	8—9	**0.20**
S	— — **Riverton Gem**: Goudgeel met bruin gestreept	140	8—9	**0.20**
S	— — **superbum rubrum**: Stevige groeier, bloeit helder roodbruin . .	170	8—10	**0.20**
S	**Helianthus decapetalus. Zonnebloem**: *Deze en de volgende soorten zijn overblijvende.* Hooge, slanke stengels en sierlijke goudgele bloemen . .	150	9—10	**0.20**
S	— ***multiflorus* Soleil d'Or**: *Dubbel, goudgeel*	150	9—10	**0.20**
S	— **rigidus Ligeri**: Grootbloemig, heldergeel	180	8—9	**0.10**
S	— **rigidus Miss Mellish**: Zeer groote, sierlijke, halfdubbele bloemen op slanke stelen, licht geel	200	8—9	**0.15**
S	**Heliopsis scabra excelsa**: Lijkt op zonnebloem, doch de geheele plant is compacter. Langdurige, enkel gele bloem	100	7—9	**0.20**
S	— — **gratissima**: Dubbele, heldergele bloemen	100	7—9	**0.20**
S	— — **major**: Grootbloemig, halfdubbel.	100	7—9	**0.20**
S	— — **Soleil d'Or**: Sterke groeier, bloemen bijna geheel gevuld . . .	130	7—10	**0.20**
S	— — **zinniaeflora**: Halfdubbel, donkergeel	80	7—9	**0.20**
S	**Helleborus hybr. atropurpureus. Kerstroos**: Vertakte stengel met groote paars-roode bloemen	30	1—3	**0.30**
S	— **niger**: Bekende, witte kerstroos.	30	1—3	**0.45**
	Beide soorten groeien 't best in voedzamen, niet te drogen grond.			
S	**Hemerocallis Daglelie**: De planten zijn zeer geschikt als solitair, of voor groepen langs den waterkant. Lange, smalle bladeren en lelie-achtige, groote bloemen op sterke stelen.			
	— ***aurantiaca***: *Bloeit oranje-geel*	70	6—7	**0.25**
	— **Dumortieri**: Doorbloeiend, laagblijvend, goudgeel	40	5—8	**0.25**
	— **flava**: Helder citroengeel, welriekend	80	5—6	**0.20**
	— **fulva**: Oranje-bruin, met iets geel aan de buitenkant	80	5—7	**0.20**
	— **hybr. Apricot**: Abricooskleurig	60	5—7	**0.25**
	— **hybr. Gold Dust**: Goudgeel, buitenzijde bruin	80	6	**0.20**
	— **hybr. luteola**: Lang doorbloeiend, geel	70	5—7	**0.25**
	— **hybr. Orange Man**: Oranjegeel, buitenzijde lichtbruin	60	5—6	**0.25**
	— **hybr. Sovereign**: Geel met lichtbruin	60	5—6	**0.20**
	Hepatica triloba. Leverbloempje: Goed voor schaduw, bloeit zeer vroeg met helderblauwe bloempjes, kalkhoudende grond noodzakelijk	15	2—4	**0.20**
	— **triloba rosea plena**: Bloeit dubbel rose.	15	2—4	**0.20**
	Heracleum Mantegazzianum. Reuzen-Berenklauw: Zeer decoratieve groote plant voor oever. Geeft groote, creme-witte schermen	200	7	**0.30**
S	**Hesperis matronalis nivea. Damastbloem**: Mooie, welriekende, zuiver witte *bloemen in lange tros*	50	5—6	**0.20**
S	**Heuchera brizoides robusta**: Goede plant voor niet te drogen grond, lange stengel met sierlijke bloempjes, rose	30	6—7	**0.20**
S	— **hybr. Jubilee**: Prachtige, glanzend-rose bloemen. Flinke groeier . .	40	8—8	**0.25**
S	— **hybr. Lady Greenhall**: Zuiver oranjerood	30	6—7	**0.25**
S	— **hybr. Pluie de Feu**: Zacht rood	30	6—7	**0.25**
S	— **hybr. Saternale**: Met koraal-roode bloemen	40	6—8	**0.25**
S	— **rubescens**: Licht oranje-rood	30	6—7	**0.25**
S	— **sanguinea alba**: Wit	30	6—7	**0.20**
S	— **tiarelloides**: Rijkbloeiend met helder rose bloempjes	30	5—6	**0.25**
	Hosta (Funkia): Mooie bladplanten, welke op elke grondsoort voldoen, zeer aan te bevelen voor diepe schaduw. Lange bloemstengel, met welriekende, lila bloemen.			
	— **coerulea aurea**: Loopt goudgeel uit	40	7	**0.20**
	— **Fortunei**: Groot, blauw-gerijpt blad	50	7	**0.25**
	— **Fortunei glauca**: Zeer mooie variëteit met donker blauw-groene bladeren	50	7	**0.25**
	— **hybr. Thos Hogg**: Groen met wit gerand blad	30	7	**0.25**
	— **japonica undulata medio variegata**: *Zeer mooi witbont gegolfd blad*	30	7	**0.20**
	— **plantaginea grandiflora** (liliflora): Heldergroen blad, geeft zeer welriekende, lila bloemen	40	7—8	**0.20**

GILLENIA TRIFOLIATA

KNIPHOFIA ROYAL STANDARD

PRIMULA FLORINDEA

RUDBECKIA SPECIOSA

	Hoogte *in cm*	Bloei-*tijd*	*p. stuk*
Hypericum Ascyron: *Sierlijke, groote, gele bloemen op rechte stengels*	70	7—8	0.20
Incarvillea grandiflora: Laagblijvende plant met zeer groote, breed trechtervormige, karmijnrose bloemen	30	5—7	0.20
Inula glandulosa grandiflora. Kaukasische Alant: Margriet-achtige bloem, oranje-geel	60	6—8	0.20
— **macrocephale:** *Forsche plant met groote bladeren, vertakte tros met* oranje-gele bloemen	150	7—8	0.20

IRIS

De Irissen of Lissen genieten voldoende bekendheid zonder uitwijding over de prachtige kleurenverscheidenheid waarin zij voorkomen. Zij *leenen zich bij uitstek voor borderbeplanting en ook voor oevers.* De beste tijd om Irissen te planten is vroeg in het najaar, dan wortelen zij nog voor den winter vast en krijgen zoodoende het volgend voorjaar direct de volle groei en bloei.

Iris aurea: Zeer mooie soort, bloemen groot, geheel goudgeel	100	6—7	0.20
— **foetidissima:** Glanzend groen blad, kleine, blauwe bloemen gevolgd *door mooie, oranje-roode zaden, goed voor halfschaduw*	60	6	0.20
— **Forrestii:** Fijn blad, bloeit zwavelgeel. Laag	30	5—6	0.20

IRIS GERMANICA-HYBRIDEN

Hieronder zeer vele vormen, welke alle ook zeer goed op drogen grond bloeien; de hoogte varieert van 50 tot 90 c.M., bloeitijd eind Mei en begin Juni. Sortiment:

Iris Alcazar: Buitenbladeren purper met geel, binnenbladeren lila	6	0.20
— **Ambassadeur:** Buitenbl. donker violet-rood, binnenbl. licht bruinpaars. Groote bloem. Hoog!	6	0.20
— **aurea:** *Buitenbl. lichtgeel, bruin geaderd, binnenbl. geel*	6	0.20
— **Balder:** Buitenbl. paars, binnenbl. geel met paarse adering	6	0.25
— **Bronzeschild:** NIEUW! Bruinachtig-gele binnenbladeren met fluweelbruine buitenbladeren	6	0.25
— **Cerbère:** Wit met geel honingspoor	5	0.20
— **Eckesachs:** Lila met vaal geel	6	0.20
— **Florentina alba:** Buitenbl. *wit, binnenbl.* lila	5	0.20
— **Forster's Yellow:** Zeer licht geel. Laag.	6	0.15
— **Fritjof:** Buitenbl. violetblauw, binnenbl. lichtblauw	5	0.15
— **Helge:** Buitenbl. geel, binnenbl. parelmoerkleurig	6	0.15
— **Ingeborg:** Buitenbl. geel-wit, binnenbl. wit	5	0.15
— **Iriskönig:** *Groote bloem, buitenbl. fluweel-bruinrood met geel, bin*nenbl. bruingeel	6	0.20
— **Isoline:** Buitenbl. purper met geel, binnenbl. licht lila	5—6	0.25
— **Kharput:** Groote bloem, buitenbl. donker violet, binnenbl. donker lila-blauw	5—6	0.20
— **Kochi:** *Buitenste bl. donkerpaars, binnenbl.* paars gevlekt	5	0.15
— **Maori King:** Buitenbl. donker bruin-purper, geel gerand, wit gemarmerd, binnenbl. helder geel. Laag	6	0.20
— **Mr. H. Darwin:** Wit. Buitenbl. weinig paars geaderd	6	0.20
— **Mrs. Neubronner:** Rijkbloeiend, geel	6	0.20
— **Mrs. Reuthe:** *Buitenbl. zuiver wit, binnenbl. lila*	6	0.20
— **Parisiana:** Buitenbl. wit met licht paars, binnenbl. paars, wit gevlekt	6	0.15
— **Pfauenauge:** Buitenbl. diep paars, binnenbl. dof-geel	5—6	0.20
— **Plumeri:** Buitenbl. licht bruin-paars, binnenbl. lila-paars met brons	6	0.15
— **Prince Victor:** Vroegste soort. Buitenbl. donker-paars, binnenbl. diep blauw	5	0.20
— **Prosper Laugier:** Donker purper, geel gemarmerd; binnenbl. bruingeel	5—6	0.20
— **Purperkönig:** Zeer mooi donkerpurper.	6	0.20
— **Queen of May:** Mooi rose	5	0.20
— **Walhalla:** *Buitenbl. paarsblauw, binnenbl. lichtblauw*	5	0.15
— **Zwanenburg:** Bronskleurig geel met kastanjebruine vlekken, vroeg bloeiend	5	0.25

COLLECTIE van 10 Iris germanica, in 10 soorten, onze keuze . . . . **f 1.50**

JAPANSCHE IRIS

		Hoogte in cm	Bloei-tijd	p. stuk
S	**Iris Kaempferi**: Zeer mooie irissoorten, welke het best groeien op humusrijken, vochtigen grond, welke toch doorlatend moet zijn in den winter	80	7	
	— — **Chr. v. Eckhoute**: Gezonde groeier, zuiver wit			0.25
	— — **Gei-sho ui**: Purper met gele vlekken, dubbel.			0.25
	— — **Gekko-no-nami**: Vlak uitstaande bloem, wit, dubbel.			0.25
	— — ***Gofukushoshu***: *Wit, violet-rood geaderd*			0.35
	— — **Kumoisho**: Purperrood met gele vlek			0.25
	— — **Mrs. Stanley**: Purperrood, lichter gerand.			0.25
	— — **Shishi-no-ikari**: Sierlijk afhangende bloembladeren, purper . . .			0.25

COLLECTIE van 10 Iris Kaempferi in 10 soorten, naar onze keuze . . . . **f 1.50**

		Hoogte in cm	Bloei-tijd	p. stuk
S	**Iris Monnièri**: Decoratieve plant, welriekende gele bloemen	100	7	0.20
S	— **monspur**: Elegante, gentiaanblauwe bloemen	60	7	0.20
S	— **notha**: Mooie plant, bloeit lichtblauw, geel geaderd	80	7	0.20
S	— **ochroleuca. (orientalis)**: Groote bloemen, geel met witte rand . .	100	7	0.20
S	— ***ochroleuca sulphurea***: *Mooi zwavelgeel*	100	7	0.20
S	— **pallida**: Van deze soort komen veel variëteiten voor, kenmerkend is de hoogere groei en de welriekende bloemen. Buitenbl. paarsblauw, binnenbl. lichtblauw	80—90	6	0.20
	— — **Beauty**: Sierlijke bloem, zachtblauw met iets paars		5—6	0.20
	— — ***Céleste***: *Lichtpaars met lichtblauw*		6	0.20
	— — **Daisy Hill**: Groote bloem, donkerblauw		6	0.20
	— — **fol. variegatum**: Mooi geel-wit gestreept. Bloeit licht-blauw . .		6	0.30
	— — **Her Majesty**: Buitenbl. rose met purper geaderd, binnenbl. rose		6	0.20
	— — **Lohengrin**: Groote bloem, lila-rose, binnenbl. lichtlila.		6	0.20
	— — **Mrs. Alan Gray**: *Buitenbl. lila, binnenbl. licht blauw. Bloeit twee maal*.		6, 8	0.20
	— — **macrantha**: Grootbloemig, buitenbl. violet, binnenbl. diep blauw		6	0.20
	— — **odoralissima**: Lavendel-blauwe, zeer welriekende Iris		6	0.20
	— — **racemosa**: Laagblijvend, buitenbl. wit, paars geaderd, binnenbl. lila		5—6	0.20
	— — **Rhein Nixe**: Buitenbl. paars-rood, wit gerand, binnenbl. zuiver wit		6	0.20
S	— **pseudacorus. Lisch**: Gewone, inheemsche soort, zeer mooi aan de waterkant. Bloeit geel	80—90	5—6	0.15
	— **pseudacorus fol variegata**: Mooi geel gestreept blad		5—6	0.25
S	— **sibirica**: Mooie plant voor borders of oever. Fijnbladig, lange bloemstengels; fijne, sierlijke bloemen.			
	— — **Blue King**: Grootbloemig, blauw.	80	6	0.20
	— — **Emperor**: Donkerblauw	90	6	0.15
	— — **nigricans**: Fluweelachtig donker paarsblauw	80	6	0.20
	— — **Snow Queen**: Wit met gele vlek	80	6	0.15
	— — **Violacea**: Buitenbl. paarsblauw op wit geaderd, binnenbl. paarsblauw	80	6	0.15
	Kirengeshoma palmata: Zeer sierlijk blad, mooie, eenigszins hangende, gele bloemen	70	8—9	0.30
S	**Kniphofia hybriden** (Tritoma). **Vuurpijl**: Mooie planten voor doorlatenden, zandigen grond. Winterdekking is aan te bevelen. Aan het eind *van de bloemstengel staan de bloempjes dicht opeen.*			
	— — **Burgemeester K. Huysmans**: Opvallend rood. NIEUW!	80	7—10	0.30
	— — **Burgemeester Dr. de Vlugt**: Helder geel. NIEUW!	80	7—10	0.20
	— — **Express**: Oranje-rood, onderste bloemen citroengeel	120	6—9	0.20
	— — **Koningin Wilhelmina**: Creme wit	70	7—9	0.30
	— — ***multiflora rosea***: *Sierlijke, dunne steel; creme-wit met rose* . .	60	7—9	0.20
	— — **Royal Standard**: Citroengeel met oranje top. Groot.	120	8—10	0.25
	— — **Souvereign**: Geheel geel	100	6—8	0.20
	— — **The Rocket**: Groote trossen, schitterend lakrood	130	8—9	0.40
	— — **Tricolor**: Van onder naar boven wit, geel, oranje. NIEUW! . .	90	7—10	0.40
	— — **Vuurvlam**: *Oranjerood met geel*	70	8—10	0.25
	— **rufa**: Sierlijk, goed doorbloeiend; geel; top oranje-geel	80	6—9	0.20
	— **uvaria grandiflora**: Sterke groeier, groote tros; onderste bloemen zwavelgeel, grootste helft oranje	120	6—9	0.20

		Hoogte in cm	Bloei-tijd	p. stuk
S	**Lathyrus latifolius roseus**: Overblijvende Lathyrus, bloeit zeer mooi rose tegen gaas of rijshout	200	6—9	0.20
S	— **latifolius White Pearl**: Grootbloemig, wit	200	6—9	0.20
S	**Lavandula latifolia (spica). Lavendel**: Bladeren bijna geheel grijs; compacte groeier; blauwe, welriekende bloempjes	30	7—8	0.25
S	— **officinalis compacta**: Sterke vorm, zeer goed voor rotsbeplanting of kleine haagjes	40	7—8	0.20
S	— **off. Middachten var.**: Bloeit zeer mooi, donkerblauw	40	7—8	0.25
S	— **off. Munstead var.**: Laagblijvend en vroegbloeiend	30	7—8	0.25
	Lavatera caschmiriana: Breed vertakte plant met Malva-achtige, groote, zachtrose bloemen	170	7—9	0.20
S	**Liatris callilepsis**: Paarse, aarvormige bloemtros. Mooi!	80	7—8	0.20
S	**Lilium tigrinum fl. pl. Tijgerlelie**: Gevuldbloemige var., oranje	70	7—8	0.20
S	***Lupinus polyphyllus*: *Lupine***: *Zeer dankbare borderplant, overblijvend.* Speciaal voor drogere gronden. Blauw	100	6—7	0.20
	— — **albus**: Zuiver wit	100	6—7	0.25
	— — **Artist**: Sierlijke, lange tros, lila	110	6—7	0.35
	— — **Avondrood**: Rood, naar de top rose	90	6—7	0.35
	— — **Canarie**: Sterke plant, heldergeel	90	6—7	0.30
	— — **Captain Lindbergh**: Purper met wit	90	6—7	0.25
	— — **C. M. Prichard**: Zalmkleur met geel	100	6—7	0.25
	— — **Coquelicot**: Lange trossen, purperrood, top zalmrose	110	6—7	0.35
	— — **Happiness**: Eenkleurig. Donker purper-blauw	100	6—7	0.30
	— — **Marion**: Mooie, zachte kleur, licht geel met rose	100	6—7	0.35
	— — **Nora**: Karmijn-lila met witte trossen; opvallend. NIEUW!	100	6—7	0.30
	— — **Olympiade**: Donkerpaars, met gele vlag	100	6—7	0.35
	— — **Princes Juliana**: Licht rose met wit	100	6—7	0.35
	— — **Red Guard**: Karmijnkleurig zalm-rose	100	6—7	0.35
	— — **Ruby King**: Donker purper-violet	100	6—7	0.25
	— — **Saxe Blue**: Groote bloemtrossen, éénkleurig diep blauw	100	6—8	0.30
	— — **St. Maarten**: Compact. Helder wijnrood, top rose. NIEUW!	80	6—8	0.35
	— — **Tangerine**: Geelachtig zalmrose	100	6—7	0.25

COLLECTIE van 10 Lupinen in 10 soorten, naar onze keuze . . . . f 2.—

		Hoogte in cm	Bloei-tijd	p. stuk
	Lupinus regalis: *Mooi ras met zachte kleuren, voor groote groepen, zaailingen*	100	6—7	0.20
	per 10			1.50
S	**Lychnis chalcedonica. ,,Brandende liefde"**: Geeft trossen vuurroode bloemen	80	6—8	0.20
	— **tomentosa atrosanguinea**: (Agrostemma). **Prikneus**: Blad is witviltig, bloem donkerkarmijn	60	6—8	0.15
	Lysimachia clethroides: *Geeft spitse trossen, witte bloempjes*	70	7—9	0.20
S	**Lythrum salicaria Brightness. Kattenstaart**: Vertakte bloemstengels met lange trossen, rose bloemen. Zeer mooi voor aan de waterkant	100	7—8	0.20
S	— **salic. roseum Perry's var.**: Lila-roserood	100	7—8	0.20
S	— **virgatum Rose Queen**: Losse trosjes, lila-rood	80	7—8	0.15
	Macleya cordata (Bocconia): *Hooge stengel met sierlijke, blauw-berijpte* bladeren, eindigend in vertakte tros, wit-gele bloemen	180	7—8	0.20
S	**Malva moschata. Muskuskaasjeskruid**: Rijkbloeiend met groote rose bloemen	50	6—8	0.20
S	— — **alba**: Bloeit wit	50	6—8	0.20
S	**Mimilus hybr. Burnetti. Maskerbloem**: Rijkbloeiend met groote, leeuwenbekachtige bloemen, geel met rood-bruin gevlekt. Niet te droge, beschutte plaats	40	5—7	0.20
	Miscanthus sinensis gracillimus: (Eulalia japonica): Zeer mooi siergras, lang en smalbladig, donkergroen met witte nerf	170	7—8	0.35
	— **sinensis zebrinus**: Bladeren in de breedte geel gestreept	170	7—8	0.35
	Monarda didyma: Roode, kransstandige bloemen in etages	100	7—8	0.15
	— **did. Cambridge Scarlet**: Helder donkerrood	80	7—8	0.15
S	***Montbrietia hybr. Bouquet Parfait***: Rijkbloeiend bolgewas, stengel geeft steeds nieuwe bloemen. Vermiljoen	50	7—9	0.10
S	— **hybr. Embarassement**: Oranje-rood	60	7—9	0.10
	Nepeta grandiflora Souvenir d'André Chaudron: Zeer grootbloemig, lila-blauw	25	6—9	0.25
	— **Mussini. Kattenkruid**: Grijsbladig, doorbloeiend, licht-blauw	20	6—9	0.15
	Oenothera fruticosa. Teunisbloem: *Bloeit geel, goed voor schaduw.*	40	6—8	0.15
	— **speciosa**: Geeft groote, zuiver witte bloemen	40	6—9	0.20
	Pachysandra terminalis: Groenblijvende, kruipende plant met dik, donkergroen blad. Goed voor diepe schaduw	25	5	0.30

STADSTUIN

Ontwerp en aanleg H. Copijn & Zoon

STADSTUIN

Ontwerp en aanleg H. Copijn& Zoon

	Hoogte in cm	Bloei-tijd	p. stuk
S **PAEONIA. Pioenen**			
Zeer mooie borderplanten, welke voor mooie bloei voedzamen grond behoeven. Eerst het tweede jaar na het planten volgt rijke bloei.			
Sortiment	60—90	5	0.25
per 10			2.—
— **albiflora (sinensis) hybriden**			
— — **Asa Gray**: Bijna geheel gevuld, licht zalm-rose			
— — **Belladona**: Dubbel, donker rose			
— — **Benisangai**: Halfdubbel, rood gele meeldraden			
— — **Canarie**: Gevuld met kleinbladig lichtgeel centrum			
— — **Duc de Wellington**: Wit, dicht geel centrum			
— — **Duchesse de Nemours**: Grootbloemig gevuld, wit			
— — **l'Elegante**: Gevuld licht rose tot wit			
— — **Felix Crousse**: Grootbloemig, gevuld, helderrood			
— — **Festiva Maxima**: Zeer mooi helder-wit met enkele roode vlekken			
— — **Humei alba**: Rijkbloeiend, wit met zacht rose centrum			
— — **La Rosiere**: Halfdubbel, wit, crême-wit gerand			
— — **La Tulipa**: Gevuld, rose met weinig karmijn gevlekt			
— — **Mad. Calot**: Geheel gevuld, licht rose			
— — **Mad. de Verneville**: Groote, ronde bloem, wit			
— — **Milne Eduard**: Rose-rood, gevuld, bolvormig centrum licht rose			
— — **Mons. Jules Elie**: Groote, gevulde bloem, zilverachtig rose			
— — **Noémy Demay**: Groote, gevulde bloem, zeer licht rose			
— — **Nôtaire Lafond**: Rose, centrum franjeachtig gevuld, melkwit			
— — **Rosa Magna**: Grootbloemig, rose			
— — **Rosy Down**: Sierlijk, enkelbloemig, rose-karmijn			
— — **Whittley major**: Enkelbloemig wit met gele meeldraden			
— **officinalis alba plena**: Vroege bloeier, dubbel wit			
— **officinalis mutabilis fl. pl.**: Dubbel zacht rose			
— **officinalis rosea superba**: Groot dubbel rose			
— **officinalis rubra plena. „Boerenpioen"**: Vroegste soort, geheel gevuld, helder rood			
S **Papaver nudicaule. Klaproos**: Zeer sierlijk bloeiende planten, in kleuren van licht geel tot oranje. Niet te vochtige standplaats!	30	6—9	0.25
— **orientale. Oostersche papaver**: Zeer mooie borderplant			
— — **Cerise Dwarf**: Compacte, lage groeier. Kersrood	30	6—7	0.20
— — **Duke of Teck**: Zeer grootbloemig, oranje-rood, zwarte vlek	90	6—7	0.20
— — **Brilliant**: Stevige bloem, helder oranje, basis zwart gevlekt	80	6—7	0.20
— — **Jenny Mawson**: Zalmkleurig, basis donkerrood gevlekt	70	6—7	0.20
— — **King George**: Oranje-rood, bloemrand gekarteld	80	6—7	0.20
— — **Lord Lambourne**: NIEUW! Zeer groote scharlaken-roode bloemen met ingesneden bloembladeren	50	6—7	0.25
— — **Mahony**: Donkerkarmijn, zeer groot	100	6—7	0.20
— — **Orange Glow**: Laag blijvend, oranje-scharlaken bloemen op stevige stengels	70	6—7	0.25
— — **Perry's White**: Wit	70	6—7	0.20
— — **Sturmfackel**: Laagblijvende Papaver met middelgroote vuurroode bloemen	50	6—7	0.25
— — **Wunderkind**: Enorme karmijnrose bloemen. Opvallende nieuwe varieteit	100	6—7	0.35
Peltiphyllum peltatum: Sierlijk, bijna rond blad op hooge steel. Lange tros, licht-rose bloempjes	60	5	0.25
Pentastemon barbata nana. Baardige schildpadbloem: Mooie, gedrongen vorm, trossen met fijne, oranje-roode bloemen	60	7—8	0.30
S — **Torreyi**: Lijkt veel op barbata, doch de kleur is donker karmijn	80	7—8	0.25
Petasites fragans (Tussilago-). **Winterheliotroop**: Voor schaduw. Zeer vroeg bloeiend met welriekende, rose trossen	20	2—3	0.25
S **Phlox Arendsii Charlotte**: Laagblijvend en doorbloeiend, lila	30	6—9	0.20
S — **ovata carolineana**: NIEUW! Laag blijvend met karmijn-rose losse bloemtrossen	30	6—7	0.25

S **PHLOX PANICULATA. Herfstsering of Vlambloem**

Een van de dankbaarste borderplanten, bloeiend in alle nuances van wit tot rood en blauw. Stevige, rechtop staande stengels.

	Hoogte in cm	Bloeitijd	p. stuk
Sortiment	50—100	6—10	**0.20**
per 10			**1.75**

— — **Amerika.** Zalmkleurig rose
— — **Baron van Dedem:** Hoog scharlaken bloedrood
— — **Boule de Feu:** Vrij laag, breede tros, fel donkerrood
— — **Caroline v. d. Berg:** Hoog, mooi blauw-violet
— — **Coquelicot:** Schitterend oranje-rood
— — **Deutschland:** Zeer grootbloemig, schitterend oranje-rood
— — **Dr. Charcot:** Lila-paars met wit oog
— — **Elisabeth Campbell:** Vroeg. Zalmrose, wit oog
— — **Emain Macha:** Prachtig oranje-scharlaken
— — **Eugène Danzanvilliers:** Hoog. Lila met wit oog
— — **Europa:** Wit met groot violet-rood oog
— — **Evangeline:** Zeer mooi zalmkleurig rose
— — **Feuerbrand:** Vroeg. Groote trossen, scharlakenrood
— — **Flora Hornung:** Laag. Rose met wit, karmijn oog
— — **Frau Ant. Buchner:** Hoog. Groote trossen, mooi wit
— — **Freifräulein v. Lassberg:** Lager, wit
— — **Generaal van Heutz:** Zalmrood met wit oog
— — **Gruppenkönigin:** Groote tros, lila-rose, rood oog. Laat
— — **Gustaf Lind:** Laag. Breede tros, rood met weinig oranje
— — **Hindenburg:** Kersrood met oranje schaduw, donker oog
— — **Ida:** Zalmrose met oranje schaduw, donker oog **0.25**
— — **Imperator:** Donkerrood. Blad donkergroen met bruin
— — **Iris:** Purperblauw, hoog
— — **Jules Sandeau:** Zeer laag en vroeg bloeiend, rose-rood
— — **Koningin Emma:** NIEUW! Geeft de grootste bloemen, zachtrose met karmijn oog **0.25**
— — **Leo Schlageter:** Zeer mooi scharlaken-karmijn. Hoog en vroeg
— — **Loki:** Zacht zalmkleurig, vrij laat
— — **Lord Raleigh:** Bijzonder mooi, donker violet-blauw
— — **Morgenrood:** NIEUW! Een zeer opvallende, prachtige, rozenroode kleur **0.25**
— — **Mia Ruys:** Blijft zeer laag, zeer mooi zuiver wit
— — **Marie s'Jacob:** Laagblijvend, breede trossen, zacht lila, wit oog
— — **Mevr. van Beuningen:** NIEUW! Zeer mooie eenkleurige, zalmrose bloemen, gezonde groeier **0.25**
— — **Prof. Went:** Zeer donker purperrood
— — **Rijnstroom:** Rose-karmijn
— — **Saladin:** Zeer opvallend oranje-scharlaken
— — **Septemberglut:** Hooge, vrij late soort, karmijn met zalmkleur
— — **Smiles:** Hoog, laat. Rose-rood met karmijn oog
— — **Viking:** Hoog en zeer laat bloeiend, zalmkleurig rose
— — **Wanadis:** Zeer mooie Phlox, lila met violet-rood oog

	Hoogte in cm	Bloeitijd	p. stuk
S **Physalis Franchetii. Lampionplant:** De plant met de kruipende wortels is niet geschikt voor een border. Aan de stengels komen oranjekleurige lampionnetjes, zeer mooi voor droogbouquet	80	7—9	**0.10**
S **Physostegia virginiana albiflora:** Geeft lange trossen witte bloempjes	100	7—8	**0.20**
— — **Vivid:** Laagblijvende plant met compacte trossen rose bloemen; zeer rijkbloeiend	60	8—9	**0.30**
Phytolacca acinosa. Karmozijnbes: Opgaande plant met kleine witte bloempjes, in de herfst donkerpurpere bessen in lange staande trossen	120	7—8	**0.15**
S **Platycodon grandiflorum Mariesii:** Groote, platte, blauwe klokken	30	7—9	**0.20**
S — — **Mariesii album:** Grootbloemig, wit.	30	7—9	**0.20**
Podophyllum emodi majus: Sierlijk blad, loopt gemarmerd uit; groote, rose bloem in het voorjaar. Oeverplant	60	5	**0.25**
S **Polemonium coeruleum. Jacobsladder:** Dichte, vertakte tros, blauw	60	6—7	**0.20**
S — — **Primadonna:** Zeer mooi lichtblauw	60	6—7	**0.20**
S — **Jacobae album:** Bloeit zuiver wit	50	6—7	**0.25**

	Hoogte in cm	Bloeitijd	p. stuk
Polygonatum multiflorum. Salomonszegel: Forsche groeier voor schaduw	40	6	0.15
***Polygonum bistorta superbum*. Adderwortel**: Bloeit met rolronde lange trosjes	20	6	0.15
— **polystachyum**: Forsche plant, bloeit met witte pluimen	150	9	0.15
— **sacchalinense**: Zeer sterk groeiend met sierlijk blad. Witte bloemtrosjes	250	9	0.15
— **sericeum**: Blad zijde-achtig behaard. Witte bloemtrosjes	50	8—9	0.15
Potentilla. Ganzerik: Zeer mooie planten als voorbeplanting in borders of in grootere rotspartijen:			
— **atrosanguinea Gibson's Scarlet**: Prachtig scharlakenrood	30	6—9	0.25
— **hybr. Dr. André**: Dubbel, donker-karmijn	30	7—8	0.20
— **hybr. Master Floris**: Oranje-geel met rood hart	30	7—8	0.20
— **hybr. Louis van Houtte**: Grootbloemig, dubbel oranje	30	7—8	0.20
— **hybr. Victor Lemoine**: Grootbloemig, dubbel donkerkarmijn	30	7—8	0.20
— **nepalensis Miss Willmott**: Rijkbloeiend, vermiljoenrood	30	7—8	0.20
S **Poterium obtusum. Pimpernel**: Rijkbloeiend met lila-rose aren	80	7—9	0.20

PRIMULA. Sleutelbloem

Deze planten verkiezen alle een niet te drogen, voedzamen grond, welke goed doorlatend moet zijn. Min of meer beschaduwde plaatsen. (Zie ook onder Rotsplanten).

	Hoogte in cm	Bloeitijd	p. stuk
— **Bulleyana**: Bloemen kransstandig en etagegewijs, oranjegeel	30	5—6	0.20
— **denticulata**: Lange bloemstengel, waarop de lila bloempjes in bolvorm bijeen staan	20	4—5	0.20
— **florindae**: Op de hooge stengel bevinden zich de kransstandige, afhangende, zwavelgele bloemen	40	7—8	0.25
— **hybr. Red. Hugh**: Bloemen kransstandig, etagegewijs, vermiljoen-rood	40	6—7	0.25
— **Moerheimi hybriden**: Bloeit als vorige, in kleuren van geel tot rood	40	6—7	0.25
— **pulverulenta**: Bloemstengels wit bestoven. Bloeit in etages, rood	40	5—6	0.25
— **veris Barrowby Gem**: De beste geheel gele Primula	20	3—5	0.30
— **veris grandiflora**: Grootbloemige, in kleuren gemengd	25	3—5	0.15
per 10			1.25
— **veris Sneeuwstorm**: Groote trossen, groote, creme-witte bloemen. NIEUW!	20	3—5	0.30
— **veris Marygold**: NIEUW! Zeer laat bloeiend, warm goudgeel	15	4—6	0.30

	Hoogte in cm	Bloeitijd	p. stuk
Pulmonaria angustifolia azurea. Longkruid: Kruipende plant met opgerichte bloemstengels. Bloemen diep-blauw. Goed voor schaduw	25	3—4	0.15
— **picta (Mrs. Moon)**: Bloeit blauw en rood. Witgevlekt blad	25	3—4	0.15
— **rubra**: Zeer vroeg bloeiend, rose-rood	25	3—4	0.15
S **Pyrethrum roseum hybriden**: Zeer mooie snijbloemen in kleuren van wit tot donkerrood	50—60	5—7	
— **Argentine**: Zuiver wit, dubbel			0.20
— **Dr. Parker**: Enkelbloemig, donker-rose, extra snijbloem			0.25
— **Eileen May Robinson**: Grootbloemig, enkel rose			0.25
— **Harold Robinson**: Grootbloemig, enkel scharlaken rood			0.30
— **James Kelway**: Zeer mooi, enkel rood			0.25
— **Lord Roseberry**: Dubbel karmijnrood			0.25
— **Mrs. Bateman Brown**: Grootbloemig, enkel rood			0.25
— **Pink Pearl**: Gezonde groeier, dubbel rose			0.20
— **Princesse de Metternich**: Zuiver wit, dubbel			0.20
— **Progession**: Mooi rose, halfdubbel			0.20
— **Ruby**: Enkelbloemig rood met bruin			0.25
— **Walküre**: Dubbel, diep-rose, grootbloemig			0.25
— **White Giant**: Zeer mooi dubbel wit			0.25
— **Yvonne Cayeux**: Dubbel, crême-wit			0.20

COLLECTIE van 10 Pyrethrums in 10 soorten, naar onze keuze . . . . f 1.75

	Hoogte in cm	Bloeitijd	p. stuk
Rheum palmatum: Decoratieve, rhabarber-achtige plant met donkergroen blad en zeer lange bloemstengel met crême-witte bloempjes	200	6	0.40
Rodgersia aesculifolia: Plant met sierlijke, kastanje-achtige bladeren. Bloeit met lange trossen crême-witte bloempjes. Voor humushoudenden grond en halfschaduw	100	7—8	0.30

		Hoogte in cm	Bloeitijd	p. stuk
	Rosmarinus officinalis. Rozemarijn: Flinke plant met grijsgroen blad (als Lavendel). Groenblijvend. Lichtblauwe bloempjes	70	6	**0.30**
S	***Rudbeckia laciniata* Golden Glow:** Gevulde bloem, groot, enkel geel	170	8—9	**0.20**
S	— **nitida Herbstsonne:** Sierlijke bloem, groot, enkel geel	170	8—9	**0.20**
S	— **purpurea:** Groote bloem, dof wijnrood	100	8—9	**0.20**
S	— **speciosa (Newmanni):** Zeer dankbare borderplant met sterke stengels. Bloem donkergeel met zwart hart	50	8—9	**0.20**
S	— ***subtomentosa:*** Diepgeel, met zwart hart	130	8—9	**0.20**
	Salvia pratensis. Veldsalie: Lange, spitse tros, helder paars-blauw	70	6—7	**0.20**
	— **nemorosa:** Bloeit met zeer mooie, blauwe trossen	90	6—7	**0.20**
	— **nemorosa superba (virgata nemorosa):** Zeer mooi donkerblauw met paars	80	6—7	**0.20**
	— **nemorosa nana:** Mooie, compacte groeier, helderblauw	40	6—7	**0.30**
	Santolina chamaecyparissus: Groenblijvende planten, met fijn, licht grijsgroen loof, gele, bolvormige bloemhoofdjes	30	7—8	**0.25**
	— **pinnata:** Blaadjes heldergroen, bloeit crême-wit	40	7—8	**0.25**
	— **tomentosa:** Lossere groeiwijze, zilvergrijs: bloeit geel	40	7—8	**0.25**
	— **virides:** Blaadjes hardgroen, bloeit lichtgeel	40	7—8	**0.25**
S	**Saponaria officinalis pleniflora. Zeepkruid:** Sterk groeiende plant, welriekend, dubbel licht rose	50	6—8	**0.20**
	— — ***rubra plena:*** Dubbelbloemig helder-rose	75	6—8	**0.25**
S	**Scabiosa caucasica:** Mooie groote, langgesteelde bloemen, lila	80	7—10	**0.25**
S	— — **albiflora:** Grootbloemig, wit	80	7—10	**0.25**
	— — **Diamant:** Met groote lila-blauwe bloemen	75	5—10	**0.30**
S	— **lucida:** Kleinere bloemen op sierlijke, lange stengels, lila-blauw	60	7—10	**0.25**
	Sedum aizoon: Stevige plant; groote, platte trossen goudgele bloempjes	30	6—7	**0.20**
	— **aizoon Maximowiczii:** Als vorige, doch geheel forscher	45	6—7	**0.20**
	— **maximum atropurpureum:** Groote purperkleurige bladeren, bloeit licht rose	40	7—8	**0.15**
	— **spectabile atropurpureum:** Sierlijke, grootbladige soort, breede trossen, fijne, rose bloempjes	40	8—9	**0.25**
	— **spectabile Brilliant:** Grijsblauwe bladeren met karmijnroode bloemschermen	40	8—9	**0.25**
S	***Senecio clivorum* Orange Queen:** Mooie plant voor gazon of waterkant, groote bladeren en groote tros, oranje-gele bloemen	130	7—9	**0.30**
S	— **cliv. Othello:** Blad purper, bloemen diep oranje	100	7—9	**0.30**
S	— **cliv. subcrenatus:** Bloemen donker geel, compacter	100	7—9	**0.25**
	— **Greyii:** Half houtachtig gewas met prachtig zilvergrijs blad, onderkant grijsgroen. Bloeit geel. Goed voor droge grond	60	7—9	**0.35**
	— **Veitchianus:** Lange, aarvormige bloemtros, geel	200	8	**0.25**
	— **Wilsoniana:** Lange tros met kleine, gele bloemen	170	8	**0.25**
	***Sidalcea hybr.* Mr. Lindbergh:** Lange tros met malva-achtige bloemen, donkerkarmijn	80	6—8	**0.20**
	— **hybr. Nimmerdor:** Rose-rood	90	6—8	**0.20**
	— **hybr. Rose Beauty:** Vroegste soort, diep rose	100	6—8	**0.20**
	— **hybr. Rosy Gem:** Later bloeiend, lila-rose	90	7—9	**0.20**
	— ***hybr.* Sussex Beauty:** NIEUW! Een zeer mooie varieteit met satijnrose bloemen	80	7—8	**0.30**
	— **malvaeflora Listeri:** Rijkbloeiend, zilverachtig rose	90	7—8	**0.20**
S	***Silphium perfoliatum:*** Forsche plant voor goeden, niet te drogen grond. Gele lintbloemen	170	7—9	**0.25**
S	**Solidago hybr. Frühgold. Gulden Roede:** Zeer vroeg bloeiend met goudgele bloemtrossen. NIEUW!	80	6—9	**0.25**
S	— **hybr. Goldschleier:** Geeft een breed-vertakte, pluimvormige tros, heldergeel	100	8—9	**0.25**
S	— **hybr. Mimosa:** Sierlijke, gebogen trossen, geel	120	8—9	**0.25**
S	— **Shortii:** Sterke groeier, groote trossen, geel	160	8—9	**0.15**
S	— **Shortii Golden Wings:** Bloeit laat, zeer groote, heldergele pluimen	200	9—10	**0.20**
S	— **virgaurea praecox:** Laag, vroege bloeier, geel	70	7—8	**0.20**
	Spiraea — zie Astilbe, Aruncus, Filipendula.			
	Stachys grandiflora: Kransstandige, groote, lichtpaarse bloemen	40	5—7	**0.20**
	— **lanata. Berenoor:** Zeer zachte, witwollige bladeren	30	6	**0.20**
	Statice latifolia. Geeft groote trossen, lila-blauwe bloempjes	40	7—9	**0.20**
	Telekia speciosa (Buphthalmum-): Forsche plant, hooge stengel met groote, gele lintbloemen	140	7—8	**0.20**

DAKTUIN DER BATAAFSCHE PETR. MIJ- TE DEN HAAG — Ontwerp en aanleg H. Copijn & Zoon

STADSTUINTJE — Aanleg H. Copijn & Zoon

		Hoogte in cm	Bloeitijd	p. stuk
	Thalictrum aquilegifolium purpureum: *Hooge, los vertakte stengel met purperrose bloempjes*	80	6	**0.25**
S	— **dipterocarpum**: Fijnbebladerd, vertakte tros lila-purpere bloempjes	150	7—8	**0.25**
	— **glaucum**: Blauwachtige blaadjes, gele bloemtrossen	120	6—7	**0.25**
	— **minus**: Zeer fijn, varenachtig blad, witachtige bloempjes	50	6	**0.25**
	Thermopsis caroliniana: Rechte stengel met gele lupine-achtige bloemen	100	5—6	**0.25**
	Tiarella cordifolia: Zeer goed voor halfschaduw, Kleine, aarvormige, witte bloemtrosjes. Mooie herfstkleur	20	6	**0.20**
	Tradescantia virginiana alba: Plant met smalle bladeren, bloemen in kleine trossen, wit. *Zeer mooi aan de waterkant*	50	6—9	**0.20**
	— **virg. coerulea plena**: Zeer mooi, dubbel blauw	40	6—9	**0.15**
	— **virg. Hutchinsoni**: Lila	40	6—9	**0.15**
	— **virg. J. C. Weguelin**: Zeer groote, lichtblauwe bloemen	40	6—9	**0.25**
	— **virg. Leonora**: Zeer mooi donker paars-blauw	50	6—9	**0.25**
	— **virg. rubra**: Paars-rose	50	6—9	**0.15**
	— **virg. rubra plena**: Half-dubbel, violet-rood	40	6—9	**0.20**

Tritoma, zie Kniphofia pag. 26.

TROLLIUS

Een der mooiste voorjaarsbloemen. De kleuren varieeren van lichtgeel tot donker oranje. Zij zijn bij uitstek geschikt voor borderbeplanting en zijn tevens mooie snijbloemen

		Hoogte in cm	Bloeitijd	p. stuk
	Sortiment	50—60	5—6	**0.20**
S	— ***caucasicus* Oranje Globe**: *Met oranje-gele, bijna ronde bloemen*			
S	— **europeus pumilus**: Laagblijvend, zachtgeel			
S	— **europeus superbus**: Grootbloemig, geel			
S	— **hybr. Earliest of All**: Zeer vroeg, licht geel			
S	— **hybr. Empire Day**: Kogelronde bloem, licht oranjegeel			
S	— **hybr. Glory of Leiden**: Zeer grootbloemig, goudgeel; NIEUW! **0.25**			
S	— **hybr. Golden Queen**: Halfgevuld, oranjegeel, laatbloeiend **0.25**			
S	— **hybr. Goldquelle**: Grootbloemig, heldergeel			
S	— **hybr. Goliath**: Oranje, meeldraden donkergeel			
S	— ***hybr. Orange Princess***: *Hoog, oranje-geel*			
S	— **hybr. Yellow Prince**: Zeer grootbloemig, heldergeel			
S	— ***hybr. japonicus Excelsior***: *Zeer mooi oranje-geel*			

S **Tussilago fragans**, zie Petasites pag. 29.

		Hoogte in cm	Bloeitijd	p. stuk
	Uvularia grandiflora: Schaduwplant, bloeit met hangende, citroengele klokjes	30	4—5	**0.20**
S	**Valeriana coccinea**: Sierlijke plant met trossen fijne, purperroode bloempjes	80	7—9	**0.20**
	Verbascum hybr. Caledonia. Toorts: Lange trossen, licht bruin-rose bloemen	150	6—8	**0.20**
	— **hybr. Chaixii**: Spits pyramidale tros, groote, gele bloemen met lilapurper meeldraden	150	6—7	**0.25**
	— **hybr. Chaixii albiflorum**: NIEUW; als boven, doch zuiver witte bloemen met paarse meeldraden	150	6—7	**0.25**
	— **hybr. Cotswold Queen**: Vertakte tros, bloemen bruinachtig zalmgeel	100	6—7	**0.25**
	— ***hybr. Harkness***: *Grootbloemig zwavelgeel met iets zalmrose*	120	6—7	**0.25**
	— **thapsiforme**: Sterk vertakte tros, donkergeel met purpere meeldraden	100	5—7	**0.25**
S	**Vernonia crinita**: Schermvormige tros purper-violette bloempjes	150	8—9	**0.30**
S	**Veronica gentianoides. Eereprijs** (zie ook onder Rotsplanten): Stevige stengel, donkergroen blad en lange spitse, lichtblauwe tros	40	6—7	**0.20**
	— **gentianoides variegata**: Met witgerand blad	30	6—7	**0.20**
	— **incana**: Bladeren en stengels grijsviltig, mooie, blauw-grijze bloemaren. Goed voor randen	30	7—8	**0.15**
	— **longifolia**: Vertakte stengel, lange aren blauwe bloempjes	60	7—8	**0.20**
S	— ***maritima rosea***: *Stengels doorgebogen, rose trossen*	40	7—8	**0.20**
	— **spicata compacta**: Gedrongen groeiwijze, lange trossen, bloeit donkerblauw	40	7—8	**0.20**
	— **spicata latifolia**: Forsche groeier, lange trossen, blauw	50	7—8	**0.20**
	— **spicata rubra**: Bloeit zeer mooi rose-rood	40	7—9	**0.25**
S	— **subsessilis** (Hendersonii): Forsche, opgaande plant, zeer lange, violetblauwe aren	60	8—9	**0.25**
	Vinca major. Maagdepalm: Zeer mooie plant voor bodembedekking of hangplant in bloemenbakken. Groote bladeren en groote, lichtblauwe bloemen		5	**0.20**

	Hoogte in cm	Bloeitijd	p. stuk
Vinca **major fol. var.**: Zeer mooi wit-gerand blad		5	0.25
— **minor.**: Kleinbladige soort, goed voor schaduw, bloeit blauw		5	0.20
— *minor* **alba**: *Als boven, doch wit bloeiend*		5	0.20
— **minor rubra plena**: Bloem dubbel, purper		5	0.20

S **VIOLA CORNUTA, Overblijvende violen**

Zeer rijkbloeiende plantjes, sierlijke bloemen gevend van April tot October. Voedzame, doorlatende grond is gewenscht. Om goed bloeiende planten te behouden, moet men deze jaarlijks, in Juli—Aug. afsnijden en verplanten.

	Hoogte in cm	Bloeitijd	p. stuk
Sortiment	20	4—10	0.20
— — **alba**: Wit, kleinbloemig			
— — **Ardwell Gem**: Zwavelgeel, zwart geaderd			
— — **Arkwright's Ruby**: Fluweel-bruin			
— — **Blue amélioré**: Kleinbloemig, blauw-violet			
— — **Border Queen**: Zeer mooi goudgeel			
— — **coerulea**: Blauw, violet gerand, grootbloemig			
— — **Daldony Yellow**: Helder licht geel			
— — **Evert van Dijk**: Zeer grootbloemig, violet-blauw			
— — **Hansa**: *Zeer rijkbloeiend, blauwviolet*			
— — **Jackanapes**: Opvallend! Bovenhelft roodbruin, onderhelft geel			
— — **John Adamson**: *Zeer groote bloem, geel*			
— — **Lady Dundonald**: Mooi wit, fijn geaderd			
— — **Lawrence**: Zeer sterk. Grootbloemig wit met lichtblauw			
— — **Marian Waters**: Sterke groeier en rijkbloeiend, lilablauw			
— — **Seagull**: Helder wit, sterke soort			
— — **Sylvia**: Crême-wit, bijzonder mooi			
— — **Thomas Glenn**: Lila-paars geaderd op wit			
— — **W. H. Woodgate**: *Sierlijk, rijkbloeiend, donker violet-blauw*			
S — **gracilis H. Copijn**: Zeer mooi, eenkleurig donker violet-purper			0.25
— — ***Lord Nelson***: *Purperblauw*			0.20
— — **lutea**: Nieuwe kleur onder deze soort, geel			0.30
S — **odorata. Maartsch viooltje**: Kruipend plantje, kleine, zeer welriekende, paars-blauwe bloemen. Goed voor schaduw	10	3—4	0.15
— **odorata Königin Charlotte**: Rijkbloeiend, violet-blauw			0.15
— **odorata Perle rosea**: Purperrose			0.15
— **odorata Princesse de Galles**: Grootbloemig en langgesteeld, doorbloeiend, violet			0.20

COLLECTIE van 25 Viola cornuta — of Viola gracilis of Viola odorata — in 10 soorten, naar onze keuze . . . **f 3.50**

	Hoogte in cm	Bloeitijd	p. stuk
Yucca filamentosa. Palmlelie: Groenblijvende plant met lange, smalle bladeren, welke rondom uitstaan. Bloemstengels zeer lang en vertakt. Groote, klokvormige, creme-witte bloemen.	150	7—8	0.40

ROTSPLANTEN

Onder deze rubriek zijn die planten ondergebracht, welke het beste geschikt zijn voor de beplanting van rotstuintjes en stapelmuurtjes. De meeste van deze planten zijn uit bergstreken afkomstig en willen meestal gaarne in een eenigszins kalkhoudenden grond staan die goed doorlaatbaar is.
Voor rots- en muurtuinen zijn natuurlijk ook dwergheesters en dwergconiferen te gebruiken, deze zijn onder de desbetreffende hoofdstukken met een R. aangeduid. Ook Heide-soorten zijn met succes te gebruiken.

COLLECTIE van 25 stuks in soorten voor muurbeplanting	**f 4.50**
25 ,, ,, ,, ,, rotsbeplanting	**- 4.—**
25 ,, ,, ,, ,, bodembedekking	**- 3.50**
100 ,, ,, 35 soorten	**- 15.—**

	Hoogte in cm	Bloei-tijd	p. stuk
Acaena Buchanini: Kruipend, fijne, blauwgroene blaadjes	—	—	**0.20**
Acantholimon glumaceum: Compact plantje met stijve, donkergroene blaadjes. Donkerrose bloemaartjes	10	6—7	**0.25**
Achillea aizoon. Zie Anthemis aizoon.			
— **aurea**: Zie Chrysanthemum achilleafolium.			
— **tomentosa**: Grijsgroene, varenachtige blaadjes en platte, schermvormige bloemtros, helder geel	20	7—9	**0.20**
— — **King Edward**: Prachtige nieuwe dwerg-Achillea met zwavelgele bloempjes	20	6—8	**0.30**
— **umbellata**: Varenachtige, grijsviltige blaadjes, helderwitte bloemtrossen	20	6—8	**0.20**
Adonis amurensis: Sterk plantje, zeer vroeg bloeiend met groote, gele bloemen	10	2—3	**0.20**
— **amurensis fl. pl.** NIEUW! Gevuldbloemig, geel	10	2—3	**0.30**
Aetheonema coridifolium: Blauwgroene blaadjes, zachtrose bloemtrosjes	10	4—5	**0.25**
— **grandiflorum**: Bijna heesterachtig, zeer klein, bloeit met groote, purper-rose bloemen	10	6—7	**0.20**
— **hybr. Warley Rose**: Bloeit mooi rose	10	6—7	**0.25**
Ajuga genevensis Tottenhami: Maakt weinig uitloopers, bloeit rose.	15	5—6	**0.25**
— **reptans. Zenegroen**: Kruipend, heldergroen. Bloemtrossen blauw	15	5—6	**0.15**
— **reptans albo variegata** Met witbont blad	15	5—6	**0.25**
— **reptans atropurpurea**: Blad bruin-bronskleurig	15	5—6	**0.20**
— **reptans multicolorus**: Bruinrood blad, rose geaderd	15	5—6	**0.20**
Alyssum argenteum: Stevige plant met breedvertakte tros, geel	25	6—7	**0.25**
— **montanum**: Liggende stengels, grijsgroen, lichtgele trosjes	10	5—6	**0.25**
— **saxatile**: Forsche, grijsgroene plant, zeer rijkbloeiend met goudgele trossen kleine bloempjes	30	4—5	**0.20**
— **saxatile citrinum**: Zeer mooi citroengeel	30	4—5	**0.20**
— **saxatile fl. pl.**: Prachtig diep geel, dubbel-bloemig	20	4—5	**0.25**
Androsace primuloides: Blaadjes in rozet; bloemtrosje rose	10	6	**0.25**
Anemone nemorosa, zie pag.			
— **pulsatilla. Wildemanskruid**: Wit-wollige, purperblauwe bloemen	20	3—4	**0.25**
— **pulsatilla alba**: Met groote, witte bloemen	20	3—4	**0.25**
Antennaria tomentosa. Rozenkransje: Zodenvormend met zilvergrijs blad, groenblijvend. Voor drogen, zandigen grond — per 100 **f 10.—**	15	8	**0.15**
Anthemis aizoon (Achillea): Zodenvormend, met smalle, grijze blaadjes. Bloeit met witte trosjes	15	6—7	**0.20**
— **montana**: Grijsgroen bebladerd, witte bloemen	30	7—8	**0.25**
Arabis albida (alpina): Blad grijsgroen, zuiver witte bloemtrossen	15	4—5	**0.15**
— **albida fl. pl.**: Dubbelbloemig, zuiver wit; geeft nabloei in Aug.	20	4—6	**0.20**
— **albida variegata**: Zonnige plaats! Blad crême-gerand	15	4—2	**0.20**
— **albida Rosabella**: Geeft zeer mooie, rose bloemen	15	4—5	**0.25**
— **procurrens**: Zodenvormend, hardgroen blad. Witte trossen	20	4—5	**0.20**
Arenaria caespitosa. Zie Sagina Linnaei.			
— **graminifolia**: Grasachtige blaadjes, lange bloemstengels met witte bloempjes	25	6—7	**0.15**
— **montana**: Half-kruipend, geeft zeer mooie, witte bloemen	15	6—7	**0.20**
— — **grandiflora**: Zeer fijne blaadjes, geeft groote, witte bloemen. Voor veenachtigen grond	10	6—7	**0.20**
Armeria maritima Laucheana alba. Engelsch gras: Vormt donkergroene, grasachtige pollen, geschikt voor randen. Witte bloemtrosjes — Per 100 **f 7.50**	15	6—7	**0.10**
— — **Laucheana splendens**: Mooi rose — Per 100 **f 7.50**	15	6—7	**0.10**
Asarum europaeum. Mansoor: Kruipend, groenblijvend en zeer goed voor schaduw; geeft knikkende, roode bloemen	10	4	**0.20**
Aster acris nanus: Laagblijvende herfstaster, lila-blauw met geel hart	30	8—9	**0.20**
— **acris Mrs. Berkley**: Als boven, doch wit bloeiend	25	8—9	**0.20**
— **alpinus, Alpenaster**: Voorjaarsbloeier, grootbloemig, lila	20	6	**0.20**
— **alpinus albus**: Grootbloemig, wit	20	6	**0.20**
— **alpinus Nancy Perry**: Blijft lager, lila	15	6	**0.25**
— **alpinus Venus**: Zeer mooi, lila-blauw.	25	6	**0.20**
— **alpinus Wargrave Pink**: Lila-rose, grootbloemig	25	2	**0.25**
— **subcoeruleus**: Groote, lila-blauwe bloem met geel hart	20	6	**0.20**
— — **den Ouden's Beauty**: Donker-lila met geel hart	20	6	**0.20**
— — **Goliath**: Zeer grootbloemig, zacht blauw.	25	6	**0.25**

DIANTHUS DELTOIDES ALBUS

ASTER ALPINUS

ACHILLEA TOMENTOSUM

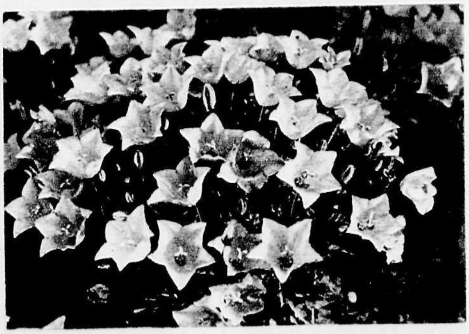

CAMPANULA CARPATICA TURBINATA BLUE GEM

STAPELMUURTJE MET AAN DEN VOET
CHEIRANTHUS ALPINUS MOONLIGHT

ALYSSUM SAXATILE IN ROTSMUUR

	Hoogte in cm	Bloeitijd	p. stuk
Astilbe simplicifolia rosea, zie pag. 15			0.20
— **sinensis pumila,** zie pag. 15			0.20
Aubrietia hybrida: Zeer dankbare planten voor rots of muur, waar deze òf als bodembedekkers, òf als afhangende planten een zeer mooi effect maken	10	4—5	0.20
— — **Blue King:** Zeer mooi, zacht blauw			
— — **Eyrii:** Lila-paars			
— — **Lavender:** Grootbloemig, lichtblauw, bloeit lang			
— — **Moerheimi:** Grootbloemig, rose			
— — **Prichard's A. I.:** Donker-violet			
— — **Purperteppich:** Purper-violet, zeer mooi			
— — **rosea:** Rose			
— — **Vindictive:** Schitterend karmijnrood, lang doorbloeiend, zeer groote bloemen			0.25
Bahia, zie Eriophyllum. pag. 39			0.20
Bellis perennis Rob Roy. Madeliefje: Gevuld, donker-rood	5	4—7	0.15
Bergenia cordifolia: Groot blad, groenblijvend, rose bloemtros	25	3—5	0.25
— **cordifolia purpurea:** Bloemen mooi donkerrose	25	3—5	0.25
— **Delavayi:** Blad wordt 's winters mooi rood. Bloeit rose	20	3—5	0.30
Brunella grandiflora. Brunel, Bijenkorfje: Kruipende plant met stijve, rechte bloemstengels en cylindervormige bloemtros, violet	15	5—9	0.20
— — **alba:** Mooi, witbloeiend	15	6—9	0.20
— — **Webbiana rosea:** Mooi donkerrose	20	6—9	0.20
— — **incisa coccinea:** Ingesneden blad. Bloeit purper-rood	15	6—9	0.20
Campanula carpatica. Klokjesbloem: Zeer mooie, lage, gevulde plant, rijkbloeiend met groote, wijde klokken, blauw	25	7—9	0.15
— — **alba:** Met groote, witte klokken	25	7—9	0.15
— — **Riverslea:** Groote, meer platte klokken, diepblauw	25	7—9	0.20
— — **turbinata Blue Gem:** Donkerblauwe, wijde klokken	15	6—8	0.25
— — **White Star:** Zeer mooi, zuiver wit	25	7—9	0.20
— **cochleariaefolia** (pusilla): Zeer sierlijk klokje, lichtblauw	15	6—8	0.25
— **cochleariaefolia alba:** Met witte bloemen	15	6—8	0.25
— **garganica:** Zeer rijkbloeiend, helder violet-blauw	10	6—7	0.25
— **glomerata acaulis:** De donker-paarse bloemen staan in kransen	20	5—6	0.20
— **G. F. Wilson:** Laagblijvend; groote, paarsblauwe klokken	10	6—7	0.20
— **kewensis:** Rijkbloeiend, violet-blauw	10	6—7	0.20
— **rotundifolia:** Zeer lang doorbloeiend op slanke stengels	25	6—9	0.20
— **rotundifolia alba:** Bloeit wit	25	6—9	0.20
Cerastium arvense compactum. Hoornbloem: Zodenvormend, zeer goed voor drogen grond. Bloeit zeer rijk, wit	5	5—6	0.15
— **Biebersteinii:** Sterke groeier met kruipende stengels en grijsviltige bladeren! Bloeit helderwit. Zeer mooi voor rotsmuur of bloembakken	20	5—6	0.20
— **tomentosum:** Kruipend, met grijswitte blaadjes. Bloeit wit	15	5—6	0.25
— — **Columnae:** Mooie, compacte groei, geheel wit-wollig	10	5—6	0.25
Cheiranthus alpinus Moonlight. Zie pag. 15			
Chrysanthemum achilleafolium: (Achillea aurea): Zodenvormend, zacht en grijs behaard blad, gele bloemschermen	20	7—8	0.20
Clematis grata: Een rankende plant, welke uitstekend voor begroeiing van hellingen te gebruiken is, bloeit met roomwitte bloempjes	30	6—9	0.25
Corydalis lutea. Gele Helmbloem: Doorbloeiend met trosjes fijne, gele bloempjes. Zeer goed voor schaduw!	20	5—10	0.15
Coreopsis rosea: Dicht vertakt, fijne blaadjes, rose bloemen	30	7—9	0.20
Cotula reptans: Zeer snelgroeiend en zodenvormend, blijft laag en kan gras vervangen. Heldergroen	5		0.15
— **squalida:** Lager; bronskleurige en ingesneden blaadjes	2		0.10
Crucianella stylosa: Sterk groeiende plant, licht groen blad (als Asperula) en rose bloemtrosjes	20	7—9	0.20
Dianthus arenarius. Grasanjer: Deze, evenals de meeste anjersoorten groeien goed op drogen grond. Bloemen franje-achtig, wit, welriekend	20	6—7	0.20
— **cinnabarinus:** Dicht, grasachtig plantje, bloeit rose	15	6—7	0.20
— **deltoides albus. Steenanjer:** Zeer mooi, bloeit wit	20	6—7	0.20
— **deltoides Brillant:** Mooi helderrood	20	6—7	0.20
— **deltoides splendens:** Sierlijke, karmijnroode bloempjes.	20	6—7	0.20
Draba bruniaefolia: Voor kalkrijken grond en droge, zonnige plaats. Zeer compact mosachtig. Kleine, gele bloempjes	5	4—5	0.20
— **repens:** Kruipend, fijne stengeltjes met gele bloempjes, rijkbloeiend	10	4—7	0.15
Dracocephalum Ruyschiana: Dicht bebladerd, donkergroen, blauwe bloemen	40	6—8	0.20

	Hoogte in cm	Bloeitijd	p. stuk
Dryas octopetala: Kruipend, donkergroen en bladhoudend, bloeit zeer mooi wit op koelen, kalkhoudenden grond	10	6—7	0.30
Epilobium Hectorii: Zodenvormend, zeer plat, goed voor tusschen tegel-paden te planten, Bruingroen met witte bloempjes		6—8	0.20
Epimedium: Zie pag. 19			0.15
Eriophyllum caespitosum (Bahia): Goed voor drogen grond. Mooi grijsgroen bebladerd, rijkbloeiend met gele bloemen	25	5—6	0.20
Erysimum helveticum. Steenraket: Met groote, heldergele bloemen	30	6—8	0.20
— **rupestre aurantiacum**: Met oranje-gele bloempjes	15	6—7	0.20
Euphorbia cyparissias. Cypreswolfsmelk: Met fijne blaadjes; gele bloeiwijzen	20	5—6	0.15
— **polychroma**. Zie pag. 21			0.20
Gentiana cruciata: Rechtop staande bloemstengel met kransgewijze, grijs met donkerblauwe bloemen	30	6—7	0.25
Geranium lancastriense: Liggende stengels, bloeit zeer mooi licht-rose	5	5—9	0.25
— **sanguineum**: Forsche plant, rijkbloeiend, purperrood	30	5—9	0.20
— **sanguineum album**: Bloeit wit	30	5—9	0.25
— **sanguineum prostratum**: Zeer goede rotsplant met liggende stengels, rijkbloeiend paarsrood	10	5—9	0.15
Zie ook **Geranium** pag. 21.			
Geum. Zie pag. 21			
Gypsophylla fratensis: NIEUW! Zeer mooie kruipplant, krachtig, compact groeiend, rijk bloeiend met zacht rose bloempjes	10	6—7	0.35
— **repens**: Kruipend, geeft witte bloempjes, losse tros	15	6—8	0.20
— **repens rosea**: Liggende stengels, meer opgericht, rose bloempjes.	15	6—8	0.25
— **Sundermannii**: Zeer lage, kruipende soort, met kleiner, witte bloempjes	10	6—7	0.20
Helianthemum. Zonneroosje: Heester-achtig plantje voor niet te vochtige, zonnige plaatsen op kalkrijke grond. Levering met potkluit	15	6—9	0.25
per 10			2.—
— **alpestre**: Halfopgerichte stengels, groen blad, enkel gele, kleine, roosvormige bloem			
— **apenninum carneum**: Sterk groeiend, met grijs blad, grootbloemig rose			
— hybr. **album compactum**: Stevig, gedrongen; bloeit wit			
— hybr. **Amabile fl. pl.** Dubbel karmijnrood			
— hybr. **Ben Heckla**: Gedrongen groei; goudgeel met bruin hart			
— hybr. **Chloriosa**: NIEUW! Levendige hard rose kleur, zeer mooi			
— hybr. **Dubbel geel**: Zeer lang en rijkbloeiend			
— hybr. **Fireball**: Grijsgroen blad: enkel vuurrood			
— hybr. **Mill Mould**: Zacht rose-karmijn, enkel			
— hybr. **Orange Double**: Liggend; dubbel oranje-geel			
— hybr. **Golden Queen**: Zacht rose, enkel			
— hybr. **Rubens**: Enkel rose met geel hart			
— hybr. **Sunbeam**: Enkel oranje-karmijn			
— hybr. **The Bride**: Zeer mooi, zuiver wit enkel.			
— **mutabile**: Enkel, zeer mooi egaal vermiljoen-rose			
Helichrysum lanatum: Stroobloem, grijsgroen blad; gele bloemen	40	6—8	0.15
Hieraceum rubrum. Havikskruid: Voor drogen grond. Bloeit oranje-rood.	20	6—8	0.15
Houstonia coerulea Millard's var.: Bloeit zeer mooi diep-blauw	10	5—7	0.25
— **serpyllifolia**: Zodenvormend, fijne, stervormige, zachtblauwe bloempjes	10	5	0.25
Hutchinsia alpina: Groenblijvend, zodenvormend, bloeit wit	5	5—6	0.20
Hypericum olympicum: Met sierlijke, heldergele bloemen	15	6—9	0.20
— **polyphyllum**: Groeit compact, licht gele bloemen	10	6—8	0.25
Iberis gibraltarica. Scheefkelk: Zeer mooie soort, bloeit met mooie, lila-rose trossen. 's Winters dekken!	25	5—6	0.25
— **sempervirens Jucunda**: Sterke plant, bloeit melkwit, groenblijvend	20	4—6	0.20
— **semp. Little Gem**: Mooi compacte groeier, bloeit wit	15	4—6	0.20
— **semp. Snowflake**: Bloeit zeer mooi helder wit. Groenblijvend	20	4—6	0.20
Iris cristata: Mooie plant met licht violet-blauwe bloemen	15	5—6	0.25
— **pumila**: Mooie dwergiris, bloeit zeer vroeg; violet-blauw	15	4—5	0.20
— — **aurea**: Bloeit geel	15	4—5	0.20
— — **Schneekuppe**: Zeer mooi, zuiver wit	15	4—5	0.25
Lamium galeobdolon, Gele Doovenetel: Zeer mooie kruipplant voor beschaduwde plaatsen, ook als hangplant, bloeit geel; witgevlekt blad	15	5—8	0.15
— **maculatum. Gevlekte Doovenetel**: Witgevlekt blad, zeer rijkbloeiend, paars	20	5—7	0.15
Lavandula zie pag. 27			

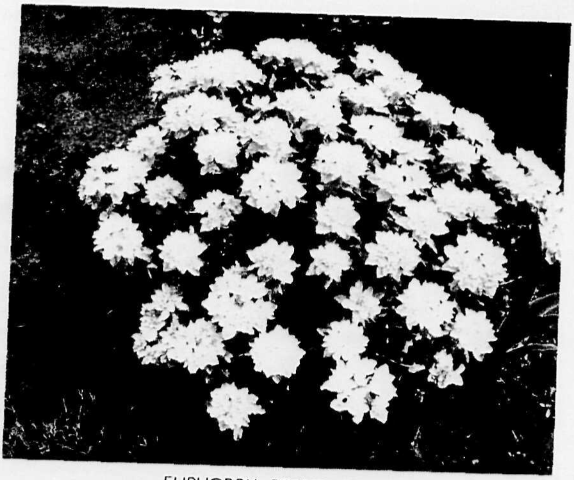

EUPHORBIA POLYCHROMA

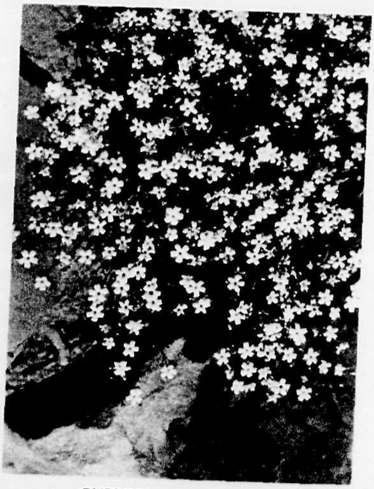

GYPSOPHYLLA REPENS

GERANIUM IB. PLATYPETALUM IN MUURTJE

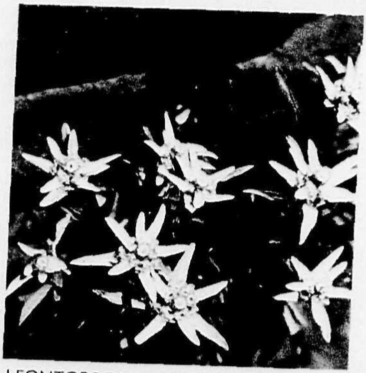

LEONTOPODIUM ALPINUM. EDELWEISZ

HELIANTHEMUM HYBR. THE BRIDE

GERANIUM LANCASTRIENSE

	Hoogte in cm	Bloeitijd	p. stuk
Leontopodium alpinum. Edelweiss: Veel begeerde alpenplant, bloeit met prachtig witwollige bloemhoofdjes. Doorlatende grond met *kalkpuin* is gewenscht!	15	6—7	**0.20**
Linaria cymbalaria. Muurleeuwenbek: Groeit zeer goed in muren, kleine, roseviolette bloempjes. Kruip- of hangplant		6—8	**0.15**
Linum flavum. Vlas: Rechtopgaande plant, bloeit met gele trossen	30	6—8	**0.20**
— — **nanum:** Meer gedrongen groei; geel. NIEUW!	20	6—8	**0.25**
— **Lewisii:** Bloeit zeer mooi, licht blauw. NIEUW!	50	5—7	**0.30**
— **narbonense:** Bijna heester-achtig vertakt, rijkbloeiend, blauw	50	5—7	**0.20**
Lysimachia nummularia. Penningkruid: *Kruipend met lange stengels.* Bloeit geel		5—7	**0.10**
Mertensia ciliata: Forsche plant, bloeit met lange, knikkende trossen lichtblauwe bloempjes	40	6—8	**0.25**
— **echioides:** Breed uitstoelende plant; donker blauwe trosjes	20	5—7	**0.20**
Myosotis alpestris. Alpen-Vergeet-mij-niet: Zeer mooie, donkerblauwe bloempjes	10	5—6	**0.15**
Nepeta zie pag. 27			
Nierembergia rivularis: Kruipende plant, witte, breed-klokvormige bloemen	5	7—8	**0.20**
Oenothera missouriensis: Liggende stengels, zeer groote lichtgele bloemen	15	7—9	**0.25**
Omphalodes verna: Sterk uitstoelende plant voor vochtige, beschaduwde plaatsen. Bloeit mooi donkerblauw	20	3—5	**0.15**
Ononis repens. Stalkruid: Liggende stengels met rose bloemen. Speciaal voor droge, zonnige plaats	30	6—8	**0.15**
Orobus lathyroides: Zie Vicia. pag. 44			
— **vernus:** Wikke-achtige plant met vertakte stengel en trosjes paars-blauwe bloemen	30	4—5	**0.20**
— **versicolor** (varius): Grootere bloemen, rose met geel	20	5—6	**0.25**
Papaver *nudicaule* *zie pag.* 29			**0.25**
Phlox amoena: Zeer rijkbloeiend met donkerrose trossen, bloeit meestal in Aug. nog eens	15	5—6	**0.20**
— **subulata atropurpurea:** Kruipende plant met priemvormige blaadjes, gestengelde bloemtrosjes, rood	10	5—6	**0.20**
— **sub. lilacina:** Rijkbloeiend, licht lila	10	5—6	**0.20**
— **sub. Moerheimii:** Zeer mooi, rose	10	5—6	**0.20**
— **sub. Perfection:** Grootbloemig rose	10	5—6	**0.20**
Polemonium reptans: Kruipende stengels; mooie, blauwe trosjes	20	5—7	**0.20**
Polygonum affine: Kruipend. Bloemstengel aarvormig, zacht rose	20	7—8	**0.20**
— **vaccinifolium:** Kruipend, heesterachtig; rose trosjes	10	8—9	**0.30**
Potentilla alba. Ganzerik: Donkergroen blad en witte bloemen	10	6—7	**0.15**
— **aurea:** Bloeit mooi goudgeel	10	4—6	**0.15**
— **grandiflora:** Met groote, gele bloemen	25	6—8	**0.20**
— **pyrenaica:** Stengel met lichtgele bloemen	20	5—6	**0.20**
— **ranunculoides:** Blad glimmend bronsgroen, bloemen heldergeel	20	5—7	**0.20**
— **Tonguei:** Liggende stengels, doorbloeiend oranjebruin	20	6—9	**0.20**

PRIMULA. Sleutelbloem

Zeer dankbare planten voor meer beschaduwde plaatsen in den rotstuin op vochtigen, doorlatenden grond. Voldoen ook zeer goed aan den voet van stapelmuurtjes. Onder het hoofdstuk Vaste Planten zijn ook Primula's opgenomen, deze worden echter iets hooger dan die, welke onder dit hoofdstuk zijn opgenomen. De Primula's groeien 't best op kalkhoudenden grond.

	p. stuk
— **acaulis lilacina:** Zeer vroeg en rijkbloeiend, lila-rose. NIEUW!	**0.20**
— **acaulis lutea:** Mooi zacht-geel	**0.20**
— **acaulis Zalmkoningin:** NIEUW! Laagblijvende Primula met zalmkleurig-karmijn-roode bloemen. Zeer mooi	**0.25**
— **altaica grandiflora:** Zeer mooi zacht-mauve, rijkbloeiend	**0.30**
— **auricula:** De echte Alpen-aurikel in mooie zachte pastelkleuren	**0.20**
— **crispii:** Groote bloemen met mooie karmijn-purpere kleur	**0.20**
— **hybr. Groenekan's Glorie:** NIEUW! Zeer rijk- en vroegbloeiend, mooi lila	**0.25**
— **hybr. Mrs. Mac Gillavry:** Lila-rose	**0.20**
— **hybr. Pam:** Mooi purper-karmozijn	**0.25**
— **hybr. Purperkissen:** Paars-rood, zeer rijke bloei	**0.20**
— **hybr. Schneekissen:** Bijzonder rijkbloeiend, zuiver wit	**0.25**

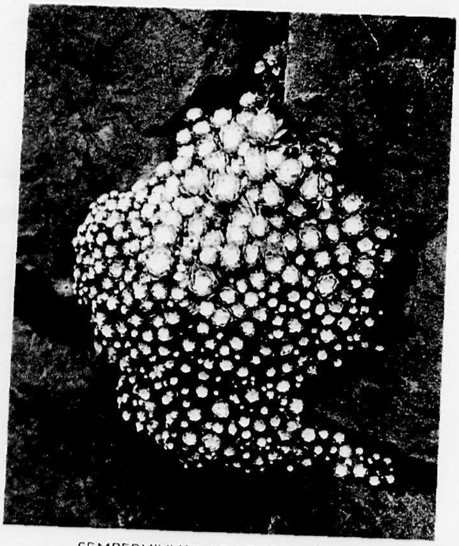
SEMPERVIVUM ARACHNOIDEUM

SEDUM KAMTCHIATICUM

NIEREMBERGIA RIVULARIS

OENOTHERA MISSOURIENSIS

PRIMULA VERIS BARROWBY GEM

SISYRINCHIUM BERMUDIANUM

	Hoogte in cm	Bloeitijd	p. stuk
PRIMULA, Sleutelbloem			
— **hybr. Smiles**: NIEUW! *Eigen aanwinst, mooie*, sterkgroeiende plant met levendig purper-rose bloemen, zeer rijkbloeiend			0.25
— **hybr. Vulcan**: Prachtig donker-fluweel-rood			0.25
— **Verwanii Garden Delight**: Prachtig zalm-rood met geel hart			0.35
— **Verwanii Ideal**: Scharlaken-oranje-rood			0.30
— **Verwanii Springtime**: Zeer bijzonder purper-rood			0.30
Ramondia *myconi* **(pyrenaica)**: *Voor schaduwrijke plaats in de rotsmuur.* Kalkpuin toevoegen! Regelmatig rozet; korte bloemstengel met purper-rose bloempjes	15	6—7	0.30
Sagina Linnaei **(Arenaria caespitosa)**: *Groen, mosachtig kussen*		6—7	0.15
Salix **herbacea**: Kruipende, heesterachtige wilgsoort met glanzend groene blaadjes. Kalkschuwe plant			0.40
Santolina zie pag. 32			0.25
Saponaria **ocymoides**: Kruipend. Lang afhangende plant voor rotsmuur of bloembak, bloeit rose	10	5—7	0.25
— **ocymoides alba**: *Bloeit zuiver wit*	10	5—7	0.25
Satureia **alpina**: Kruipende plant met paarse bloempjes	10	6—8	0.20
— **montana**: Klein, heesterachtig plantje, licht rose	15	7—9	0.20
— *montana* **pygmea**: *Meer gedrongen groei. Rose*	10	8—9	0.25
Saxifraga. Steenbreek: Zeer mooie rotsplanten, welke uitstekend tusschen de steenen voldoen. De planten zijn nagenoeg alle zeer gedrongen, terwijl *de blaadjes in rozetten staan.*			
— **aizoon flavescens**: Met geelachtige bloempjes	15	5	0.20
— **aizoon atropurpurea**: Grijsgroene rozetjes, lange stengel met rose *bloempjes*	15	5	0.20
— **cervicornis**: Mosachtig, bronsgroen, zeer goed voor randen; rijkbloeiend wit	10	5—6	0.20
— **Churchillii**: *Blaadjes tongvormig, wit gerand. Lange, witte bloemstengels*	30	5—6	0.20
— **cotyledon pyramidalis**: Zeer groote rozetten en groote, vertakte bloemstengel; witte bloempjes	50	5—6	0.25
— **decipiens album roseum**: *Sterk groeiende, mosachtige soort, vrij groote,* wit-rose bloempjes, goed voor randen	10	5—6	0.20
— — **Bathoniensis**: Zeer rijkbloeiend, helderrood	10	5—6	0.25
— — **Guilford Seedling**: *Mooie roode kleur bloemen*	10	5—6	0.25
— — **Queen of the Belgians**: Met groote roode bloemen	20	5—6	0.25
— — **rosea superba**: Zeer sterk, rose	10	5—6	0.25
— — **Schneeteppich**: *Grootbloemig, zuiver wit*	10	5—6	0.25
— — **Sir Douglas Haig**: Zeer mooi rood ; sterk	10	5—6	0.25
— — **Webbiana**: Sterke groeier, ook voor randen. Wit	10	5—6	0.15
— **exarata (intermedia)**: *Grijsgroene rozetten, witte bloemstengels*	10	5—6	0.20
— **Portea**: Kleine, grijsgroene rozetten, wit-gele bloempjes	15	5—6	0.20
— **umbrosa**: **Hoe-langer-hoe-liever**: Groote, donkergroene rozetten, mooi *voor randen en schaduw. Groote trossen zacht rose bloempjes*	25	5—6	0.15
Sedum acre. Muurpeper: Vetplantje, kruipend, zeer goed voor drogen grond. Rijkbloeiend, geel	5	6—7	0.10
— **acre elegans (aureum)**: *In het voorjaar zeer mooi geel uitloopend*	5	6—7	0.15
— **album**: Zeer goed voor muurbeplanting, bloeit wit	8	6—7	0.15
— **album micranthum**: Fijne dwergvorm, bloeit wit	5	6—7	0.20
— **album murale**: *Geheele plantje bruin gekleurd, bloeit rose*	8	6—7	0.20
— **anacampseros**: Liggende stengels; rond, blauwgroen blad. Bloeit rose	15	7—8	0.20
— **crassipes (Wallichianum)**: Met gele bloemschermen	25	7	0.20
— **Ewersii**: Met ronde, blauwgroene blaadjes. Rose bloemtrosjes	20	7—8	0.20
— **hispanicum (glaucum)**: Kruipend. Voor drogen grond. Grijsblauw loof, bloeit wit	5	7	0.15
— **kamtschiaticum**: *Met groote, gele bloemtrossen*	20	6—7	0.20
— **kamtschiaticum aureo marg**: Blad mooi geel gerand	20	6—7	0.20
— **lydium**: Kruipend, mooi rood loof in het voorjaar; bloeit wit	5	6—7	0.15
— **rhodanthum**: Groot blad; bloeit licht rose	25	7	0.20
— **rupestre**: Lange, liggende stengels, bloeit met gele trossen	15	6—7	0.20
— **rupestre collinum**: Mooi blauwgroen loof en lichtgele bloempjes	15	6—7	0.20
— **sexangulare**: Lijkt op S. acre, doch bloeit later	5	7—8	0.15
— **spathulifolium purpureum**: Zeer mooi vetplantje met dik, roodbruin blad, blauw berijpt; geeft gele bloemtrosjes	10	6—7	0.25
— **spurium splendens**: Zeer mooie, kruipende soort, doorbloeiend rood	10	7—9	0.15

	Hoogte in cm	Bloei-tijd	p. stuk
Sempervivum. Huislook: Zeer mooie, rozet-vormige planten, goed voor te planten tusschen steenen. Geven hooge bloemstengels, meestal rose bloemen.			
— **arachnoideum**: Overtrokken als met spinneweb, bloeit rood	10	7	**0.10**
— **arachnoideum rubrum**: Bladeren roodachtig	10	7	**0.15**
— **arenarium**: Dicht uitstoelend, heldergroen; bloeit rose	10	7	**0.10**
— **atroviolaceum**: Groote rozetten, violet-bruin	20	7	**0.20**
— **Braunii**: Bladtoppen rood, bloeit geel	10	7	**0.15**
— **cornutum**: Kogelvormige, groene rozetten	10	7	**0.15**
— **Fauconnettii**: Blaadjes gewimperd; bloeit mooi	15	7	**0.20**
— **fimbriatum**: Roodgepunt blad, bloeit zacht rose	10	7	**0.10**
— **glaucum**: Groote rozetten, blauwgroen	25	7	**0.10**
— **Hookeri**: Spinnewebachtig, rood gepunt	10	7	**0.10**
— **juratense**: Flinke rozetten, bloeien vroeg	25	6	**0.15**
— **Mettenianum robustum**: Zeer groote rozetten; bloeit geel	30	7	**0.20**
— **soboliferum**: Bijne ronde, groene rozetten; bloeit geel	15	7	**0.10**
— **Tanakii**: Sterk groeiend, groen	15	7	**0.15**
— **tectorum. Daklook**: Groote, stevige rozetten; roode bloemen . . .	25	7	**0.15**
— **triste**: Bronsrood. Bloeit bruinrood	25	7	**0.15**

COLLECTE van 15 stuks in 15 soorten, naar onze keuze . . . . **f 1.25**

	Hoogte in cm	Bloei-tijd	p. stuk
Sideritus libanotica: Forsche, groenblijvende plant met witwollig blad en gele, kransstandige lipbloemen. Zonnige plaats!	40	7—8	**0.30**
Silene acaulis: Mosachtig plantje, stervormige, roode bloempjes	5	7	**0.25**
— **alpestris**: Lange stengels met sierlijke, witte bloempjes	25	7—8	**0.25**
— **maritima fl. pl.**: Liggende stengels met groote, dubbel witte bloemen	5	6—8	**0.20**
— **Schafta**: Halfliggende plant, groote, zacht-rose bloemen	10	7—8	**0.20**
Sisyrinchium anceps: Irisachtig plantje, bloeit blauw.	15	6—7	**0.20**
— **Bermudianum**: Doorbloeiend, donkerblauwe bloemen	25	6—9	**0.20**
Solidago brachystachya: Dwerg-guldenroede met groote, gele bloempjes . .	15	8—9	**0.25**
Teucrium chamaedrys. Gamander: Heesterachtig, groenblijvend, bloeit rose	25	7—8	**0.25**
Thalictrum minus adiantifolium: Met blaadjes als van het varentje Venushaar. Fijne, witte bloempjes	20	6—7	**0.25**
Thymus citriodorus. Thijm: Sterk geurend, bloeit rose	20	6—7	**0.20**
— — **argenteo var.**: Met witbonte blaadjes	20	6—7	**0.20**
— — **aureo var.**: Met geelbonte blaadjes	20	6—7	**0.20**
— **lanuginosus**: Zodenvormend, grijsviltige blaadjes. Kruipend			**0.20**
— **serpyllum albus**: Kruipend, bloeit helderwit	5	6—7	**0.20**
— **serpyllum purpureus**: Bloeit purperrood	5	6—7	**0.20**
— **serpyllum splendens**: Grootbloemig, donkerrood	5	6—7	**0.25**
— **vulgaris**: Kruiderij-plant, bloeit wit. Welriekend	15	6—8	**0.20**
— **vulg. albo compactus**: Gedrongen groei, bloeit wit	10	6—8	**0.25**
Tiarella: Zie pag. 34.			
Trifolium repens atropurp. Witte klaver: Kruipende plant met 3—5-tallige, donkerbruine blaadjes. Bloeit wit	10	6—8	**0.15**
— **rubens**: Rechtopstaande stengels met roode bloemhoofdjes	30	6—9	**0.20**
Tunica saxifraga: Met fijne, losvertakte, rose bloempjes	15	6—8	**0.20**
— **saxifraga alba**: Mooi helderwit.	15	6—8	**0.25**
Veronica alpina. Eereprijs: Zodenvormend; lichtblauwe bloemtrosjes	10	5—6	**0.20**
— **corymbosa**: Met bijne witte bloemen; zeer rijk- en vroeg bloeiend .	25	5—7	**0.20**
— **Gutheriana**: Groenblijvend, bloeit helderblauw	15	5—6	**0.20**
— **incana**: Zie pag 34.			**0.15**
— **repens**: Liggend plantje voor bodembedekking, in schaduw; lichtblauw		5	**0.15**
— **teucrium rupestris**: Liggende stengels, bloeit zeer mooi donkerblauw	15	5—6	**0.20**
— — **rupestris Trehani**: Met goudgeel blad	15	5—6	**0.25**
— — **Shirley Blue**: Compact, groote tros; donkerblauw	15	6—7	**0.20**
— — **True Blue**: Groote tros, gentiaanblauw	25	6—7	**0.20**
Vicia oroboides (Orobus lathyroides): Doorbloeiende wikke-soort met trossen blauwe bloemen	50	6—8	**0.20**
Vinca: Zie pag. 34, 35.			**0.20**
Viola: Zie pag. 35.			

VARENS

Nagenoeg alle varens groeien het best in de schaduw, voor dergelijke plekken zijn deze dan ook bij uitstek geschikt. Het is aan te bevelen, de grond met verteerde bladaarde of boschgrond te vermengen.

	Hoogte in cm	p. stuk
Adiantum pedatum. Venushaar: Dunne stengel met fijne vierkante blaadjes	40	**0.30**
Athyrium filix femina. Wijfjesvaren: Dubbel veervormig vertakt blad	70	**0.25**
— — — **cristatum:** Donkergroen, bladtoppen gekroesd	40	**0.30**
— — — **minus:** Blijft zeer laag	20	**0.30**
Blechnum spicant. Dubbelloof: Smal, kamvormig, donkergroen blad	30	**0.25**
Cystopteris asplenoides: Zeer fijn ingesneden loof	50	**0.20**
— **bulbiferum:** Groeit goed tusschen steenen	30	**0.20**
— **fragilis:** Als boven, fijn dubbel geveerd blad	30	**0.25**
Dicksonia punctilobula: Forsche plant met lichtgroen blad	60	**0.40**
Lastrea filix mas. Mannetjesvaren: Krachtig groeiend, met groot, donkergroen, geveerd blad	70	**0.25**
— — — **cristata:** Bladtoppen fijn gekroesd	60	**0.30**
— — — **linearis polydactyla:** Toppen van de blaadjes sterk vertakt	70	**0.20**
— — — **paleacea:** Mooi dubbel veerspletig blad	70	**0.20**
Onoclea sensibilis. Bolletjesvaren: Voor verwildering in bosschen, lichtgroen	50	**0.30**
Osmunda cinnamomea: Voor bosch. Dicht bebladerd	80	**0.30**
— **regalis. Koningsvaren:** Breed vertakt, lichtgroen, zeer sierlijk blad. Voor bosch	100	**0.25**
Polypodium vulgare. Eikvaren. Bijna groenblijvend, met geveerd blad. Groeit ook op boomen	15	**0.25**
Scolopendrium officinarum. Tongvaren: Glanzend, langwerpig, ongedeeld blad. Groenblijvend	20	**0.30**
— — **undulata:** Bladrand sierlijk gegolfd	20	**0.30**
Struthiopteris germanica. Bekervaren: Sierlijk gebogen, in het rond staande bladeren	70	**0.25**

COLLECTIE van 15 varens in 10 soorten, naar onze keuze . . . . . **f 3.50**

WATERPLANTEN

De volgende planten kunnen op den bodem van niet al te diep water geplant worden. Het is aan te raden, na het planten de plant-kluiten met een paar stokjes in den bodem vast te zetten. De beste tijd om waterplanten te verplanten is in Mei en Juni.

	Hoogte in cm	Bloei-tijd	p. stuk
Acorus japonicus variegatus. Bont Kalmoes: Lang, witgestreept blad, ca. ½ M. onder water planten	60	7	**0.20**
Alisma plantago. Waterweegbree: Breed vertakte bloemstengel met witte bloempjes	60	7	**0.20**
Butomus umbellatus. Zwanenbloem: Lange stengel met roode bloemen in schermvorm. Tot 60 c.M. diep onder water planten	70	7—8	**0.20**
Calla palustris. Slangenwortel: In den oever planten, onder de waterlijn. Geeft witte bloemen als aronskelk, roode bessen	20	5—6	**0.20**
Caltha palustris. Dotterbloem: In den oever, onder water planten. Rijkbloeiend, geel	30	4—5	**0.15**
— — **fl. pl.:** Met dubbele gele bloemen	20	4—5	**0.25**
Glyceria aquatica fol. var. Bont Vlotgras: In den oever planten. Sterk groeiend, met witgestreept blad	100	7—8	**0.15**
Limnanthemum nymphaeoides. Watergentiaan: 50 c.M. diep planten. Geeft gele, drijvende bloemen		7—8	**0.25**
Menyanthes trifoliata. Waterdrieblad: In den oever planten. Sterkgroeiend, zeer fijne, zachtrose bloemen in trossen	30	5—6	**0.25**
Ranunculus linqua. Groote Boterbloem: Tot 60 c.M. onder water. Lange stengel met zeer groote, gele bloemen	100	6—8	**0.25**
Sagittaria japonica. Japansch Pijlkruid: Tros met etagewijs witte bloemen. Sierlijk blad. 60 c.M. diep planten	40	6—7	**0.35**
Typha angustifolia. Kleine Lischdodde: ½ tot 1 M. diep planten. Sierlijk, smal blad en bruine bloeikolven	125	7—8	**0.25**
— **latifolia:** Met breeder blad en dikker bloeikolven	125	7—8	**0.25**

NYMPHAEA'S (WATERLELIES).

De Waterlelies kunnen het best in Mei—Juni verplant worden. Men plant de wortelstokken stevig op in een mand, voorzien van liefst kleihoudenden en voedzamen grond en laat deze mand dan zakken op de gewenschte plaats in den vijver. Een nieuw van cement gemaakte vijver moet eerst eenige malen ververscht water hebben.

Plantdiepte kan gaan tot ca. 1½ M. Bloeitijd van Juni—September.

	p. stuk
Nymphaea alba. Witte Waterlelie. Gewone inheemsche soort	0.75
— **Froebeli**: Voor ondiepe vijvers (tot 30 c.M.), zeer rijkbloeiend, kersrood	2.50
— **hybr. Colossea**: Bloemen tot 18 c.M. diam., wit met licht rose	1.50
— **hybr. Escarboucle**: Prachtig donkerroode bloem, ca. 16 c.M. diam.	5.—
— **hybr. Gladstoniana**: Voor diepe vijvers, sterkgroeiend, bloem zuiver wit, ca. 16 c.M.	2.—
— **hybr. James Brydon**: Mooie, komvormige, dubbele bloem, rose-rood. Bruin blad	3.—
— **hybr. Luciana**: Mooi zacht rose bloem, ca. 15 c.M. diam.	4.—
— **hybr. Mrs. Richmond**: Violet-rose bloem, ca. 18 c.M. diam.	5.—
— **Marliacea albida**: Mooi witte bloem, ca. 15 c.M. diam., sterke groeier	1.—
— **Marliacea chromatella**: Rijkbloeiend, kanarie-geel, blad bruin gevlekt	2.50
— **Marliacea rosea**: Sterke groeier, zeer licht rose	1.50

OEVERPLANTEN

De hierondergenoemde planten zijn zeer decoratief aan den waterkant; het zijn allen planten, die veel vochtigheid kunnen verdragen.
Men plante ze echter zoo, dat zij 's winters niet onder water komen.
Voor de **beschrijving** zie onder **Vaste Planten** en **Rotsplanten.**

Aruncus
Arundo
Bambusa (zie **Sasa** pag. 64, 75)
Astilbe
Eriophorum
Eupatorium cann.
Filipendula
Gunnera
Hemerocallis
Heracleum
Hosta Fortunei
Iris
Lysimachia
Lythrum
Miscanthus
Myosotis alp.
Osmunda regalis (zie **Varens** pag. 45).
Podophyllum
Polygonum
Rheum
Rodgersia
Senecio
Silphium
Thalictrum
Tradescantia
Vernonia

RANDPLANTEN

Voor beschrijving zie Algemeen sortiment.

	p. 100 stuks
Antennaria tomentosa	10.—
Arabis albida (alpina)	10.—
Armeria maritima Laucheana alba	7.50
— — **Laucheana splendens**	7.50
Asperula odorata	7.50
Buxus sempervirens, 15 c.M.	6.—
— — 20—25 cM.	10.—
Dianthus plumarius	12.—
Hosta hybr. Thos Hogg	15.—
— **japonica undulata medio variegata**	12.—
Lavandula officinalis compacta	15.—
Nepeta Mussini	10.—
Pachysandra terminalis	20.—
Saxifraga dec. album roseum	12.—
— **cervicornis**	12.—
— **dec. Webbiana**	10.—
Veronica incana	10.—
Viola cornuta Mar. Waters	10.—
— **gracilis Lord Nelson**	12.—

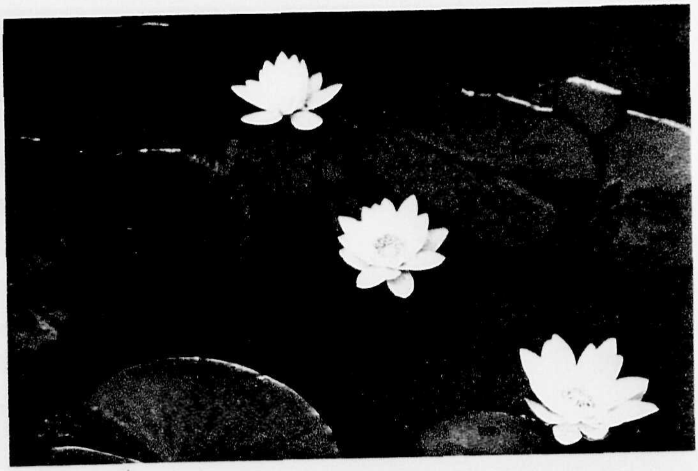

NYMPHAEA
HYBR. MARLIACA ALBIDA

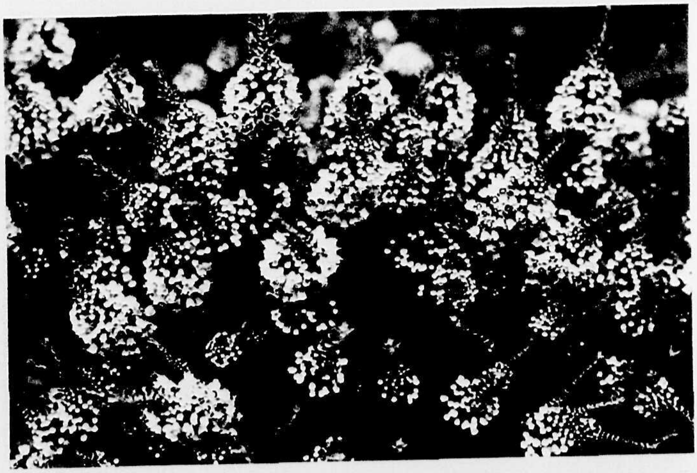

ERICA VAGANS
VAR. MRS. D. F. MAXWELL

NYMPHAEA HYBR. COLOSSEA

VASTE PLANTEN VOOR BODEMBEDEKKING

Die, welke geschikt zijn voor zonnige plaatsen, zijn gemerkt met **Z**; die voor schaduw, met **Sch**.

Z.	Acaena
Z.	Acantholimon
Sch.	Ajuga
Z.	Anthemis aizoon
Z.	Antennaria
Z.	Arabis
Z.	Armeria
Sch.	Asarum
Sch.	Asperula
Z.	Brunella
Z.	Cerastium
Z.	Chrysanthemum *achilleaefolium*
Sch.	Cotula
Z.	Dianthus deltoides
Z.	Draba
Z.	Eriophyllum
Sch.	Galeobdolon
Z.	Geranium lancastriense
Z.	— sang. prostratum
Z.	Gypsophylla *Fratensis*
Z.	— prostrata
Z.	Gypsophylla repens
Z.	— Sundermannii
Z.	Helichrysum
Z.	Hieraceum
Sch.	Lamium maculatum
Sch.	Lysimachia nummularia
Sch.	Omphalodes verna
Z.	Phlox subulata
Sch.	*Polygonum affine*
Sch.	Sagina Linnaei
Sch.	Salix herbacea
Z.	Saxifraga cervicornis
Z.	— decipiens
Sch.	— umbrosa
Z.	Sedum
Z.	Thymus
Z.	Trifolium
Z.	Veronica incana
Sch.	— repens
Z.	— *teucrium rupestris*
Sch.	Vinca

HEIDE-SOORTEN

Zeer mooie, heesterachtige en groenblijvende planten voor heide-tuin of rots. Bruckenthalia, Callura, *Erica cinerea en -vagans verlangen veenachtigen boschgrond, terwijl* de Erica carnea en mediterranea meer kalkhoudenden en ook klei-achtigen grond behoeven.

	Hoogte in cm	Bloei-tijd	p. stuk
Bruckenthalia spiculifolia: Heldergroen plantje, rose bloemtrosjes.	15	7—8	**0.30**
Calluna vulgaris var. alba. Struikheide: Bloeit wit.	25	8	**0.20**
— — **var. alba elata**: Lange trossen, wit	30	8—9	**0.20**
— — **var. alba elegantissima**: Sierlijke trossen, wit	25	8	**0.20**
— — **var. alba erecta**: Lange, witte trossen	30	7—8	**0.20**
— — **var. alba** *Hammondii: Loof heldergroen, bloeit wit*	25	8	**0.25**
— — **var. alba pumila** (dumosa): Gedrongen groei, vroegste bloeier, wit	20	7—8	**0.20**
— — **var. Alportii**: Mooi karmijnrood	40	8—9	**0.25**
— — **var. argentea**: Zilvergroen loof, bloeit lila-rose	25	8	**0.25**
— — **var. aurea**: Loof zeer mooi goudgeel	20	8	**0.25**
— — **var. cuprea**: Loof koperkleurig-bruin, bloeit lila-rose	25	8	**0.25**
— — **var. flore plena**: Zeer mooi bloeiend, opvallend, dubbel rose . .	25	8—9	**0.25**
— — **var. Foxei nana**: Zeer gedrongen, bijna bolvormig	10	8—9	**0.25**
— — **var. minima**: Zeer gedrongen, bronsgroen	10	8—9	**0.25**
— — **var. pygmea**: Mooie dwergvorm, bloeit rose	15	8—9	**0.25**
Erica carnea var. alba. Witte Sneeuwheide: Bloeit met mooie witte trosjes *midden in de winter*	20	1—4	**0.20**
— — **var. Backhousii**: Donkerrood, later bloeiend	20	2—4	**0.25**
— — **var. gracilis**: Sierlijke bloemtrossen, rose	20	1—4	**0.25**
— — **var. King George**: Zeer rijkbloeiend, rose-rood	20	12—4	**0.25**
— — **praecox rubra**: Zeer vroeg bloeiend licht rood	20	12—4	**0.30**
— — **var. Queen of Spain**: Licht rose met purperen meeldraden . . .	20	1—4	**0.25**
— — **var. Springwood**: Witte vroegbloeiende Erica.	20	1—4	**0.30**
— — **var. Vivelli**: Purperrood bloeiend, bronsgroen loof	20	1—4	**0.30**
— — **var. Winter Beauty**: *Zeer vroegbloeiend, extra mooi rose* . . .	20	12—4	**0.30**
— **cinerea. Grauwe Dopheide**: Zeer mooie bloeier, diep-paars. 't Loof 's winters met sparretakken dekken tegen de zon	20	7—8	**0.25**
— — **var. alba minor**: Laagblijvend, wit	15	7—8	**0.25**
— — **var. coccinea**: Helder rood	20	7—8	**0.30**
— — **var. compacta**: Laagblijvend, licht paars	15	7—8	**0.25**
— — **var. delicata**: Compacte groeier, zacht rose-rood	15	7—8	**0.30**

	Hoogte in cm	Bloei-tijd	p. stuk
Erica cinerea var. purpurea: Rood	20	7—8	0.25
— — **var. Rosabella**: Donker rose-rood	20	7—8	0.30
— — **var. splendens**: Zeer mooie, felle, vuurroode kleur	20	7—8	0.30
— **hybr. Dawn**: Heldergroen, geeft groote, rose-roode bloemen	20	7—8	0.30
— **hybr. Williamsii**: Zeer sierlijke plant met goudgele toppen, bloeit rose	20	7—8	0.30
— **mediterranea hybrida**: Wordt hooger dan — carnea. Winterbloeier, licht rose	30	1—4	0.20
— — **alba**: Witbloeiend	30	1—4	0.20
— — **Brightness**: Rijkbloeiend donker-rose	30	1—4	0.30
— — **superba**: Licht-rood	30	1—4	0.30
— ***terminalis***: *Mooie, pyramidale groeiwijze, bloeit rose*	70	7—8	0.35
— **tetralix var. mollis**: Grijs blad. Bloeit wit, als dopheide	20	6—9	0.25
— **vagans var. alba**: Geeft dichte bloemtrossen, fijne, witte bloempjes.	25	7—9	0.25
— — **var. Mrs. D. F. Maxwell**: Mooie, gedrongen groei; zalm-rose	25	7—9	0.35
— — **var. rosea compacta**: Dichte groei, licht zalmrose	25	7—9	0.25
— — **var. rosea gr. fl.**: Grootbloemig, rose	30	7—9	0.30
— — **var. rubra**: Bloeit rood	30	7—9	0.25

COLLECTIE van 100 stuks in 25 soorten, naar onze keuze . . . . **f 20.—**

CONIFEREN

Onder dit hoofdstuk zijn ondergebracht alle kegeldragende gewassen, die, met uitzondering van de Ginkgo, allen groenblijvend zijn. Hierdoor leenen zich coniferen prachtig voor het wegplanten van minder mooie objecten. Ook zijn coniferen bijzonder geschikt voor groote groepen; met hun prachtige kleur-schakeeringen van licht geel tot donker groen en blauw zijn zij zomer en winter een sierraad in iedere tuin. Onze coniferen zijn op zandgrond gekweekt en hebben daardoor een uiterst fijn wortelgestel, hetgeen zeer tot het aangroeien na verplanting medewerkt. Voor zware gronden zouden wij de Taxus en Thuya aanbevelen, alle overigen staan liever in lichteren grond. Taxus groeit ook goed in de schaduw; voor schaduw op lichten grond neme men Tsuga, Pseudotsuga en Picea excelsa.

Alle soorten met R gemerkt, zijn dwergsoorten, die voor rots- en muurtuinen geschikt zijn.

		Hoogte in cm	p. stuk
	Abies. Zilverspar: Worden meest zeer hoog; verlangen voedzamen, zandigen grond.		
	— **alba (pectinata)**: Echte Zilverspar; groene naalden met witte onderkant	40—60	**0.50**
		60—80	**0.75**
	— — **var. fastigiata**: Stijle groeier	80—100	**1.50**
	— — **var. pendula**: Met afhangende takken	160—180	**3.50**
		180—200	**4.—**
	— **amabilis**: Platgevormde spar met de zijtakken in etages; schiet op lateren leeftijd omhoog	60—80	**2.50**
		80—100	**3.50**
	— **arizonica**: Zeer mooie zilvergrijze naalden	60—80	**1.50**
		120—140	**3.50**
R	— **balsamea var. hudsonica**: Compact, bolvormig, donkergroen. Tot ½ M.	30—40	**1.50**
	— **concolor**: Met groote, grijsblauwe naalden; ook voor zwaardere grond	60—80	**1.—**
		80—100	**1.25**
		100—120	**1.75**
		120—140	**2.—**
		140—160	**2.50**
		160—180	**3.50**
	— **grandis**: Mooi rechtop gaand, beste houtvormer, zeer goed voor onderbeplanting in bosschen. Groote, glimmende, donkergroene naalden	140—160	**2.—**
		160—180	**2.50**
	— **homolepis**: Zeer mooi en sterk groeiend, grijsgroen	60—80	**1.—**
		80—100	**1.50**
		175—200	**4.—**
	— **magnifica**: Zeer mooi, bovenzijde naalden donker blauwgroen, onderzijde grijs	120—140	**3.—**
	— **Mariesii**: Mooie, glimmend groene naalden	175—200	**4.—**

BLAUWSPARREN

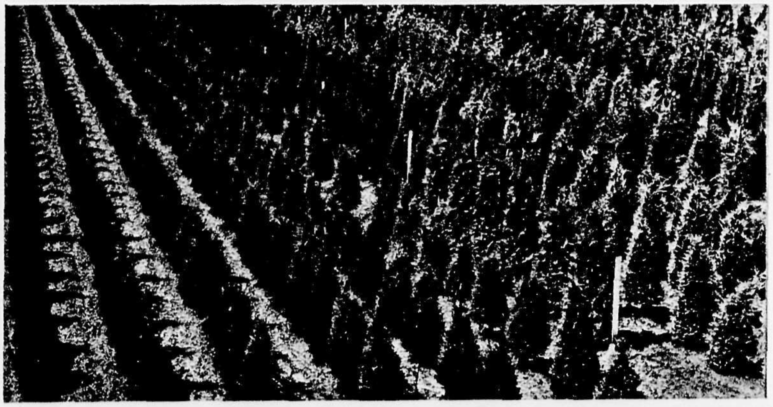

CHAMAECYPARIS IN VARIËTEITEN

CEDRUS DEODARA IN WINTERTOOI

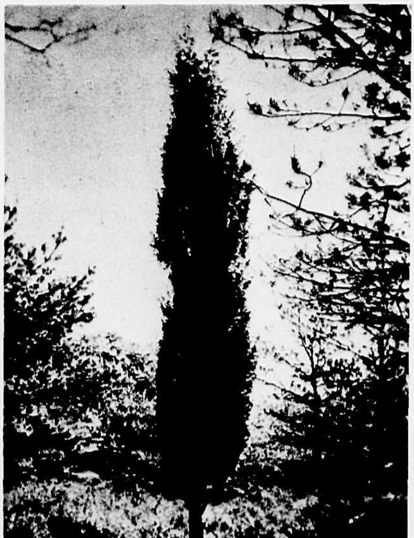

JUNIPERUS COMMUNIS VAR. HYBERNICA

	Hoogte in cm	p. stuk
Abies nobilis: Naalden blauwgroen, opgebogen	80—100	2.—
— — **var. glauca**: Onderzijde der naalden zilverblauw	80—100	2.25
— **Nordmanniana**: Naalden breed, glimmend donkergroen	60—80	1.—
	80—100	1.50
— **pinsapo**: Met korte, rondom met groene naalden bezette twijgen	120—140	2.—
— — **var. glauca**: Als boven, doch grijsblauw	80—100	2.—
— **Veitchii**: Slanke groeier, naalden glimmend donker groen	100—125	1.50
	125—150	2.—
	150—175	2.50
	175—200	3.50
— — **var. glauca**: Onderkant der naalden zilvergrijs	40—60	1.—
	140—160	3.—
	160—200	3.50
	200—250	4.—
Cedrus. Ceder: Zeer sierlijke planten, welke een ruime standplaats behoeven. Mooi voor solitair!		
— **atlantica var. glauca. Atlasceder**: Geeft lange takken met fijne, zilverblauwe naalden	120—140	2.—
	140—160	2.50
	160—180	3.—
	180—200	4.—
— **Deodara**: Twijgtoppen meer afhangend. Zeer sierlijk, lichtgroen	200—225	3.—
	225—250	4.—
— **libanotica. Libanonceder**: Naalden zeer mooi, diep groen	140—160	3.—
	160—180	3.75
Araucaria araucana. ,,Monkey Puzzle'': Etage-gewijs vertakt, dikke, schubvormige bladeren	60—80	3.—
	80—100	4.—
Chamaecyparis. Cypres: Voor niet al te drogen, doch zandigen grond. Meest *pyramidale groeiwijze, fijne, vertakte twijgjes.*		
— **Lawsoniana**: Frisch groene kleur	160—180	2.—
	180—200	2.50
	200—225	3.—
— — **var . Alumii**: Slanke zuilvorm, donker blauw-groen	100—120	1.50
	120—140	2.—
	140—160	2.50
— — **var. atrovirens**: Zeer sterk; blauwgroen	100—120	1.50
	120—140	2.—
— — **var. aureo nova**: Mooi fijn loof, licht geel-groen	120—140	2.—
	140—160	2.50
— — **var. conica (Wiselii)**: Slanke zuilvorm; twijgtoppen gekroesd; donker-groen	100—120	2.—
	120—140	2.50
— — **var. crispa**: Grijsgroen, met gekroesde twijgtoppen	140—160	2.50
— — **var. Drummondii**: Helder-groene zuilvorm	100—120	1.50
	120—140	2.—
	140—160	2.50
— — **var. erecta**: Zeer mooi, loopt bijna wit uit	80—100	1.25
— — ***filiformis***: Sierlijk afhangende, draadvormige twijgen	50—70	1.50
— — **var. Fletcheri**: Fijn, kroezig vertakt, langzaam groeiend en breed	80—100	1.50
	100—120	2.—
	120—140	2.50
— — **var. Fraseri**: Smalle groeiwijze, donker-groen	120—140	2.—
	140—160	2.50
— — **var. Fraseri glauca**: Als boven, doch blauwgroen	120—140	2.—
	140—160	2.50
— — **var. gracilis**: Twijgen sierlijk overhangend	80—100	1.25
— — **var. intertexta**: Met opvallende, dikke, neerbuigende twijgen; blauwgroen	100—120	1.75
	120—140	2.—
— — **var. lutea**: Slanke, langzame groeier; donkergeel	80—100	1.25
— — **var. lutea gracilis**: Sierlijk vertakt, zacht geel-groen	100—120	1.50
	120—140	2.—
— — **var. magnifica aurea**: Krachtig groeiend, goudgeel	100—120	1.50
	120—140	2.—
	140—160	2.50

		Hoogte in cm	p. stuk
R	**Chamaecyparis Lawsoniana** var. ***minima glauca***: Dwerg, bijna bolvormig, grijsgroen	30—40	**1.25**
		40—50	**1.50**
	— — var. ***monumentalis glauca***: Donker grijs-blauwe pyr.	100—120	**1.50**
		120—140	**2.—**
	— — var. **nivea**: Twijgtoppen lichtgeel. Zeer mooi	80—100	**1.—**
		120—140	**2.—**
	— — var. **robusta argentea**: Blauwachtig grijsgroen	110—130	**1.50**
	— — var. **robusta glauca**: Grijsblauw, dicht vertakt; twijgtoppen wit gepunt	120—140	**2.—**
	— — var. **Rosenthali**: Mooie zuilvorm, diepgroen	100—120	**1.25**
		120—140	**1.75**
		140—160	**2.50**
	— — var. **patula**: Zijtakken stijl-opgroeiend, donkergroen.	80—100	**1.25**
		120—140	**1.75**
	— — var. **pendula**: Met sierlijke, lang afhangende takken	100—120	**1.50**
		120—140	**2.—**
	— — var. **Silver Queen**: Zéér mooi, opvallend zilverwit uitloopend .	80—100	**1.25**
		100—120	**1.75**
		120—140	**2.—**
	— — var. ***Triomf* van Boskoop**: Sterke groeier, zilverblauw	100—120	**1.25**
		120—140	**1.50**
		140—160	**2.—**
	— — var. **versicolor**: Geheel lichtgeel gespikkeld.	100—120	**1.50**
		120—140	**2.—**
	— — var. **Westermannii**: Dichte pyramide, blauwgroen met heldergele twijgtoppen	100—120	**1.50**
	— — var. **Wisselii**: Zie — — var. conica	100—120	**2.—**
	— — var. **Worlei**: Dicht vertakt, grijsgroen	100—120	**1.50**
	— **nutkaensis (Thujopsis borealis)**: Pyramide met afhangende twijgtoppen, blauwachtig groen	60—80	**1.25**
	— — **lutea**: Blauwgroen, met lichtgele twijgtoppen	80—100	**1.50**
	— ***obtusa***: *Ook geschikt voor zwaarderen grond. Twijgen in meer waaiervormige vertakking eindigend*	80—100	**1.50**
		160—180	**3.50**
	— — var. **Crippsii**: Een der mooiste coniferen, prachtig goudgeel .	100—120	**2.50**
R	— — var. **filicoides**: Dwerg, met varenachtige vertakking; bronsgeel	40—50	**1.50**
	— — var. ***gracilis***: *Donkergroen, twijgtoppen sierlijk; dicht-waaiervormig; geheele groeiwijze dichter*	80—100	**1.50**
		100—120	**2.—**
R	— — var. **nana**: Zeer mooie dwergvorm, dicht vertakt, helder donkergroen	30—40	**1.50**
	— **pisifera**: Los-vertakt, eenigszins kroezig, dof-groen	80—100	**1.—**
		100—120	**1.50**
	— — var. **aurea**: Zeer mooi goudgeel	80—100	**1.25**
	— — var. **filifera**: Jonge twijgen overhangend en draadvormig, langzame groeier	80—100	**1.25**
		100—120	**1.75**
		120—140	**2.25**
R	— — var. ***filifera aurea***: Breede groeier, goudgeel	40—50	**1.50**
	— — var. **plumosa**: Twijgen dicht kroezig vertakt; grijsgroen . . .	80—100	**1.—**
		100—120	**1.50**
	— — var. **plumosa aurea**: Breede pyramide, goudgeel	80—100	**1.25**
	— — var. **squarrosa**: Opvallend door de korte, naaldvormige, zilvergrijze, dichte bebladering	80—100	**1.50**
	— — var. **squarrosa sulphurea**: Als boven, doch 's zomers zwavelgeel	80—100	**1.50**

COLLECTIE van 10 Chamaecyparis Lawsoniana in 10 variëteiten:

100—120 c.M.	**f 10.—**
120—140 c.M.	**- 12.50**

	Hoogte in cm	p. stuk
Cryptomeria japonia var. elegans: Zeer mooi etagegewijs vertakt (als „kamerdennetje"), wordt 's winters bruinrood	80—100	**1.—**
	100—120	**1.50**
	120—140	**2.—**

		Hoogte in cm	p. stuk
	Ginkgo biloba: Merkwaardige conifeer; de breede, wigvormige bladeren vallen 's winters af. Wordt zeer hoog	175—200	3.50
	Juniperus communis var. hibernica. Jeneverbes: Mooie zuilvorm, welke ook op onze heiden voorkomt	80—100	1.50
R	— **Sabina. Zevenboom**: Met vele, schuin opgerichte zijtakken. Donkergroen. Voor grootere rotspartijen	80—100	2.—
R	— — **var. tamariscifolia**: Kruipende en opgerichte twijgen, grijsachtig blauwgroen	20	1.75
	— **sinensis var. femina**: Met lange, afstaande, iets overhangende takken, grijsgroen	80—100	1.25
		100—120	1.50
	— — **var. Keteleeri**: Zeer mooie pyramide, grijsgroen	100—120	1.50
	— — **var. mas (neaboriensis)**: Bebladering zoowel naald- als schubvormig	80—100	1.50
R	— — **var. Pfitzeriana**: Voor groote rotspartijen; opgaand en zijwaarts uitgroeiend, grijsgroen	40—50	1.50
		80—100	2.50
R	— **squamata var. Meyeri**: Als vorige, doch met zeer mooi zilverblauw loof. NIEUW!	40—50	2.—
	— **virginiana var. glauca**: Pyramidaal, mooi grijsblauw	80—100	1.25
	— — **var. *Schottii***: *Mooi slank, glanzend donker-groen*	80—100	1.25
		100—120	1.50
	Larix leptolepis. Japansche Lork: Bladverliezend; lichtgroen loof. Zéér snelle groeier. Met kluit	100—120	0.75
		120—140	1.—
	Libocedrus decurrens: Wordt zeer hoog en *blijft slank zuilvormig*; helder donkergroen	60—80	2.—
	Picea alba (canadensis). Noordamerikaansche Fijnspar: Goed voor windkeering. Pyramidaal; dicht vertakt, blauwgroen loof.	120—140	1.50
		140—160	2.—
	— **ajanensis**: Met glimmend groene naalden, zilverblauw aan de onderzijde	80—100	1.50
	— **Breweriana**: Sierlijk overgebogen takken; lange grijsgroene naalden	60—80	1.50
	— **excelsa. Fijnspar**: Inheemsche soort, algemeen als kerstboom gebruikt. Met kluit	120—140	1.—
		140—160	1.25
		160—180	1.75
	— — **var. aurea**: Zeer mooi goudgeel	80—100	1.—
		200—250	3.—
		250—300	4.—
R	— — **var. Maxwelii**: Voor groote rotspartijen; gedrongen, sterk vertakte groeiwijze. Ruim 1 M. breed	60—70	3.50
R	— — **var. pumila**: Zeer lage, compacte, half-bolvormige plant. 50—60 c.M. breed	30—40	1.50
	80—100 c.M. breed	40—50	3.—
	— — **var. pyramidalis**: Zeer hooge boom wordend, slanke pyramide	200—225	2.75
		225—250	3.25
	— — **var. viminalis**: Zeer sierlijke vorm met afstaande takken, terwijl de zijtakjes recht naar beneden hangen	150—200	2.50
		200—250	3.50
	— **omorica**: Een der mooiste spar-soorten; gezonde groeier, slank. De korte zijtakken staan sierlijk opgebogen; onderzijde der naalden zilvergrijs	120—140	1.50
		140—160	1.75
		160—180	2.25
		180—200	2.75
		200—225	3.50
	— **orientalis**: Breede pyramide met korte, glanzend donkergroene naalden. Zeer mooi!	60—80	0.75
		80—100	1.—
		100—120	1.50
		120—140	2.—
	— — **var. aurea**: Loopt zeer mooi goudgeel uit, de naalden behouden ook de goud-glans	100—120	1.50
		120—140	2.—
		140—160	2.25
		160—180	2.75

VAN BOETZELAERPARK TE DE BILT — Ontwerp en aanleg H. Copijn & Zoon

DOORKIJKJE VAN BOETZELAERPARK TE DE BILT — Ontwerp en aanleg H. Copijn & Zoon

	Hoogte in cm	p. stuk
Picea pungens var. glauca Kosteriana. Blauwspar: Zeer mooie, grijsblauwe spar, welke zoowel lichten als zwaren grond voor lief neemt .	100—110	2.50
	110—120	3.—
	120—130	3.50
	130—140	4.—
	140—150	4.50
— — **var. glauca Moerheimi**: Zeer mooi zilver blauw	120—130	3.—
	130—140	3.50
	140—150	4.—
	150—160	4.50
	160—170	5.—
	170—180	5.50

COLLECTIE Picea's 10 stuks in 10 variëteiten, 100—150 c.M. . . . . **f 15.—**

	Hoogte in cm	p. stuk
Pinus cembra. Arve: Zeer mooie, regelmatig, fijn vertakte, grijsgroene den	50—60	0.90
R — **montana var. pumila. Bergden**: Zéér compact groeiend; wordt niet hooger dan 0.75 M.	10—20	0.75
R — **montana var. unicinata**: Blijft laag. Goed voor droge hellingen! . .	20—30	0.75
	40—60	1.50
— **nigra var. austriaca. Oostenrijksche den**: Zeer goed tegen zeewind bestand. Mooi donkergroen; ook voor zwaarderen grond	100—120	3.—
Pseudotsuga Douglasii (taxifolia). Douglasspar: Zeer snel groeiend, ook op arme gronden; kan ook schaduw verdragen. Sierlijke vertakking; zacht, donkergroen loof.	120—140	1.—
	140—160	1.25
	160—180	1.50
	180—200	2.—
	200—250	2.50
Sciadopitys verticillata. Parapluieden: Met lange, kransstandige, glimmend groene naalden, geeft mooie kegels. Zeldzame, Japansche conifeer .	175—200	7.50
	200—250	10.—
Taxodium distichum. Moerascypres: Bladverliezend, met zeer fijn, varenachtig, frisch groen loof. Zeer goed aan den waterkant	140—160	3.—
Taxus baccata: Stevige, gedrongen conifeer, welke op elken grond gedijt, zoowel op zonnige plaatsen als in de schaduw. Het is de mooiste plant om een haag te vormen. Donkergroen.	80—100	1.25
	100—120	1.75
	120—140	2.50
	140—160	3.—
R — — **var. adpressa**: Ook goed voor grootere rotspartijen ; groeit langzaam en breed; kleine, donker blauw-groene naalden . . .	40—60	1.50
— — **var. Cheshuntensis**: Zeer mooie pyramide, donker blauwgroen	140—160	3.50
	160—180	4.50
	180—200	5.50
— — **var. elegantissima**: Breede pyramiden, naalden lichtgeel gestreept	60—80	2.—
	100—120	3.—
R — — **var. epacroides**: Zeer compact, bijna rond. Kleine, donkergroene naalden	80—100	2.—
— — **var. erecta aureo var.**: Compacte, pyramidale groei; heldergeel	80—100	2.50
— — **var. Dovastonii aureo var.**: Twijgjes zeer sierlijk overhangend; naalden geel gestreept	70—90	2.—
— — **var. fastigiata**: Mooie, dichte zuilvorm, donkergroen	60—80	1.75
	80—100	2.—
	100—120	2.50
— — **var. fastigiata aureo var.**: Als vorige, doch goudgeel	70—90	2.—
	90—100	2.50
	100—110	3.—
— — **var. glauca**: Zeer mooi donkerblauw-groen	120—140	3.—
	140—160	3.50
	160—180	4.—
R — — **var. repandens**: Laagblijvend en breed uitgroeiend voor grootere rotspartijen	30—40	1.50
R — — **var. semperaurea**: Zeer mooi goudgeel. Breed uitgroeiend . .	40—60	2.—

		Hoogte in cm	p. stuk
	Taxus baccata. var. Washingtonii: Voor groote rots, wordt breed; bronsgeel	40—50	**1.50**
		50—60	**2.—**
	— **cuspidata**: Breede plant, geeft gele bessen	40—50	**2.—**
	— — **var. capitata**: Groeit pyramidaal. Breede, heldergroene naalden	120—140	**3.—**
		140—160	**3.75**
R	— — **var. nana (brevifolia)**: Compacte zijtakken, groeien schuin omhoog. Korte, breede, donkergroene naalden	30—40	**1.25**
		40—50	**1.75**
		50—60	**2.25**
	Thuja. Levensboom: Zeer sterke coniferen, waarvan vooral de Thuja occidentalis zeer geschikt is voor het vormen van hagen, ook op zwaren grond.		
	— **gigantea (Lobbi) var. atrovirens**: Zeer snelgroeiend; glimmend, donkergroen loof	80—100	**1.—**
		100—120	**1.50**
		120—140	**1.75**
		140—160	**2.25**
		160—180	**2.75**
	— — **var. aureo var.**: Glanzend groen loof, lichtgeel gevlekt	100—120	**1.50**
		120—140	**1.75**
		140—160	**2.25**
	— **occidentalis**: Mooie, dicht vertakte planten, dofgroen, welke, evenals de onderstaande varieteiten ook goed op zwaren grond groeien	100—120	**0.85**
		120—140	**1.25**
		140—160	**1.75**
		160—180	**2.25**
	— — **var. aurea**: Gezonde groeier, helder bronsgeel	100—120	**1.25**
		120—140	**1.75**
		140—160	**2.25**
		160—180	**2.75**
	— — **var. Bodmeri**: Rechtop gaänd, met vierkante, donkergroene twijgen	80—100	**1.25**
		100—120	**1.75**
	— — **var. Columbia**: Zuilvorm, twijgtoppen in den winter witachtig .	110—130	**1.50**
R	— — **var. Ellwangeriana Rheingold**: Zeer mooie dwergvorm, bronsgeel	40—50	**1.50**
	— — **var. fastigiata**: Sterk groeiende zuilvorm	100—120	**1.25**
		120—140	**1.50**
		140—160	**2.—**
R	— — **var. globosa**: Wordt een groote, lage bolvorm	50—60	**1.50**
R	— — **var. Little Gem**: Meer gedrongen bolvorm	30—40	**1.50**
R	— — **var. Ohlendorffii (Späthii)**: Zeer laagblijvend, loof bronsgroen en meest naaldvormig	40—50	**1.50**
	— — **var. Perk Vlaanderen**: Opvallend wit gespikkeld, glanzend groen, gezonde groeier	80—100	**1.25**
		100—120	**1.50**
	— — **var. Rosenthalii**: Mooi pyramidaal; dicht vertakt	100—120	**1.25**
		120—140	**1.75**
		140—160	**2.25**
	— — **var. spiralis**: Mooie zuilvorm met varenachtige twijgjes	100—120	**1.50**
		120—140	**2.—**
	— — **var. Vervaeneana**: Breede pyramide wordend, met fijn, licht geelbrons loof	80—100	**1.25**
	— — **Wareana**: Gedrongen groeiwijze met korte, dikke twijgjes . .	80—100	**1.25**
	— — **var. Wareana lutescens**: Als boven, doch geelgroen	80—100	**1.25**
		100—120	**1.50**
	— **Standishii**: Zeer sierlijk en slank, met overhangende, vrij dikke, geelachtig groene twijgjes	60—80	**1.—**
		80—100	**1.25**
		100—120	**1.75**

COLLECTIE van 10 Thuja's in 10 varieteiten, 120—140 c.M. . . . . **f 13.—**

Thujopis borealis: Zie Chamaecyparis nutkaënsis	60—80	**1.—**
		80—100	**1.25**
— **dolabrata**: Met heldergroen loof; breede, V-vormige schubben . .	100	**1.50**

		Hoogte in cm	p. stuk
	Tsuga canadensis. Hemlockspar: Zeer sierlijk vertakt, met fijne, glanzend lichtgroene naalden. Wordt later hoog en breed. Zeer goed voor leemachtigen grond; voor halfschaduw zeer aan te bevelen	100—120	1.50
		120—140	1.75
		140—160	2.25
R	— — **var. albo spica:** Langzame groeier. De twijgen loopen helderwit uit. Zeer mooi	80—100	1.50
	— — **var. aurea:** Zeer mooi lichtgroen; loopt geel uit	100—120	1.75
R	— — **var. minima:** Zeer compact, bijna bolvormig, met zeer fijne, donkergroene naalden	80—100	1.50
R	— — **var. pendula:** *Treurvorm, blijft laag; zeer mooi op een rotsmuur*	20—30	1.50
	— **Mertensiana:** Snelgroeiend, wordt zeer hoog; sierlijk, overhangend vertakt. Kleine, donkergroene naalden	60—80	1.25
		80—100	1.75
	— — **var. macrophylla:** Met grootere, donkergroene naalden	140—160	3.—
	— **Sieboldii:** Zeer mooi, met glimmende, lichtgroene naalden	50—60	1.25
		60—70	1.75

GROENBLIJVENDE PLANTEN

Ten onrechte begint men meestal bij het beplanten van een tuin aan de bloemen te denken. Het voornaamste is echter wel dat men aan moet vangen met een juisten achtergrond, welke blijvend is en dus tevens in den winter aan den tuin een frisch-groen aanzien geeft. Een tuin met alleen vaste planten geeft een kaal en somber aanzien in het wintersche seizoen, dat bij ons maar al te lang duurt. De groenblijvende planten geven hierbij uitkomst; variatie in kleur en hoogte brengt tevens ons zeer ruime sortiment.

Alle onderstaande **planten** worden **met kluit** geleverd.

De met **R gemerkte planten** zijn tevens **geschikt voor Rots- en Muurtuinen.**

		p. stuk
R	**Andromeda floribunda:** *Mooi donkergroen blad, sierlijke, witte bloemtrosjes in het voorjaar.* Vraagt bladgrond. Tot 1 M.	0.75
	— **japonica:** Glimmend groen blad, geeft sierlijke, witte overhangende bloemtrosjes, April—Mei. Tot 1½ M.	0.75
R	— **glaucophylla (polifolia var. angustifolia):** Zeer smalle, blauwgroene blaadjes; helder rose bloemtrosjes in Mei—Juni. Voor boschgrond. Laagblijvend	0.40
R	— **polifolia:** Blaadjes breeder dan vorige, bloeit rose, Mei—Juni. Voor boschgrond	0.40
	— **vaccinioides:** Zie Chamaedaphne calyculata.	
R	**Arctostaphylos uva-ursi:** Kruipende plant met wortelende stengels. Zeer mooi voor bodembedekking op zandigen boschgrond	0.60
	Arundinaria nindsii: Bamboe-achtige plant met rechte, boven dicht vertakte stengels; smalle, donkergroene bladeren. Van 2½ tot 3 M.	0.50
	— **japonica:** Zie Sasa japonica.	
	— **mitis:** Zie Phyllostachys mitis.	
	— **palmata:** Zie Sasa senanensis.	
	— **Simonii:** Als eerstgenoemde, zeer hoog, doch meer overhangend. Blad blauwgroen, Van 3 tot 3½ M.	0.50
	Aucuba japonica var. variegata: Met groot, lichtgroen, geel gespikkeld blad. Niet te winderige plaatsen. Tot 2 M.	0.75
R	**Azalea obtusa var. amoena. Japansche Azalea:** Zeer mooi laag en breed uitgroeiend. Rijkbloeiend, lila-rood. Mei	1.—
	Deze en volgende soorten in bladgrond of turfmolm planten.	
R	— — **var. Hatsugiri:** Zeer mooi purper-rose. Moet 's winters met sparretakken gedekt worden	1.—
R	— — **var. Hinodigiri:** Helder karmijnroode bloemen	1.—
R	— — **var. Hinomanyo:** *Zacht zalmrose. 's Winters dekken*	1.—
	Bambusa metake: Zie Sasa japonica.	
R	**Berberis asiatica:** Compact en laagblijvend, glimmend groene, kleine blaadjes met witte onderzijde	0.60
R	— **buxifolia var. nana:** Bijna bolvormig struikje tot ½ M., donkergroene blaadjes	0.40
R	— **Darwinii:** Zeer mooi, twijgjes overgebogen, glimmend donkergroene, hulst-achtige blaadjes; bloeit zeer mooi oranje-geel, Mei. Tot 1 M.	0.75
	— **Gagnepainii:** Vrij groot, smal blad, dof-groen. Bloeit lichtgeel, geeft grijs-blauwe bessen. Tot 1.25 M.	0.60

LEDUM GROENLANDICUM

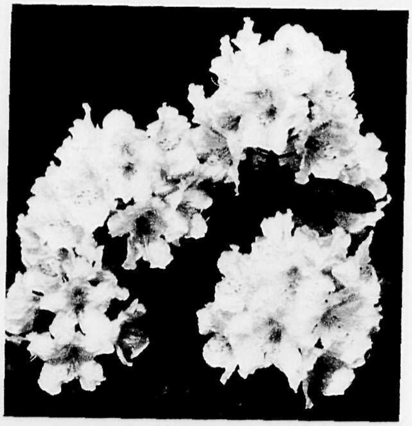

RHODODENDRON PINK PEARL

RHODODENDRON GOWENIANUM

MAHONIA AQUIFOLIUM

EVONYMUS RADICANS

PYRACANTHA COCCINEA

p. stuk

Berberis Julianae: Met groote, stekelige bladeren, bloeit lichtgeel. Tot 2 M. 0.60

— **Neubertii:** Zie **Mahoberberis.**

— **stenophylla:** Kleine, glimmend donkergroene blaadjes; overgebogen takken. Zeer rijkbloeiend, donker-geel. Mei. Wordt ruim 1½ M. hoog. 0.60

R — — **var. diversifolia:** Compacter groei en kleinere, lichtgroene blaadjes. Bloeit geel. Tot 1 M. 0.60

R — — **var. *Irwinii*:** Mooie, gedrongen vorm, smalle, hulst-achtige, glimmend donkergroene blaadjes. Rijkbloeiend geel. Tot 0.75 M. 0.75

R — **verruculosa:** Zeer goede, compacte groeier, overgebogen twijgen; lichtgroen, stekelig blad. Tot 1 M. 0.60

R — **xanthoxylon (Wallichiana Lindl.):** Mooie, losvertakte plant, maakt ook wortel-uitloopers. Bladeren vrij groot, glanzend groen, 's winters rood verkleurend. Tot 1 M. 0.60

R **Bruckenthalia spiculifolia:** Zie pag. 48.

R **Buxus microphylla var. japonica (Harlandii):** Zeer sierlijk, met horizontale takken en bijna ronde, geel-groene blaadjes. . . . . 1.—

— **sempervirens. ,,Palmboompje":** Kleine, ovaal-ronde, donkergroene blaadjes. Wordt veel gebruikt om vormen te knippen, doch ongesnoeid wordt dit een vrij hooge, sierlijke struik. Planten met kluit:

Pyramiden:	70—80 c.M.	0.75
	80—100 ,,	1.—
	100—120 ,,	1.25
	120—140 ,,	1.50
Stamboompjes, 1 M. hoog, met ronde kronen		f 1.50—4.—
Randplantjes, zonder kluit, 15 c.M. hoog		0.10
	per 100	6.—
,, ,, 20—25 c.M. hoog		0.15
	per 100	10.—

In haagvorm gekweekt,	20—25 c.M. breed,	30 c.M. hoog	0.40
,, ,, ,,	25—30 ,, ,,	40 ,, ,,	0.50
,, ,, ,,	30—40 ,, ,,	50 ,, ,,	0.60
,, ,, ,,	40—50 ,, ,,	60—70 ,, ,,	0.85
,, ,, ,,	40—50 ,, ,,	70—80 ,, ,,	1.10
,, ,, ,,	40—50 ,, ,,	80—90 ,, ,,	1.50
,, ,, ,,	40—50 ,, ,,	90—100 ,, ,,	1.90
,, ,, ,,	50—60 ,, ,,	110 ,, ,,	2.25

— — **var. Handsworthii:** Opgaande groeiwijze; groote donkergroene bladeren. 1 M. 1.25

— — **var. *rotundifolia*:** Met groot, bijna rond blad. 80—100 c.M. 1.50

— — **var. rotundifolia aureo varieg.:** Met mooi geel gevlekt blad. 60—80 c.M. . . . 1.25
Breede planten. 80—100 c.M. 1.50

R **Calluna vulgaris:** Zie pag. 48.

R **Cassinia fulvida:** Zeer sierlijk; blaadjes en twijgjes goudkleurig licht groen. Kleine, gele bloempjes. Tot 1 M. 0.50

R **Chamaedaphne calyculata var. nana (Andromeda vaccinioides):** Lijkt op boschbes, groeit meer plat uit. Bloeit wit, Mei. Voor boschgrond 0.60

R **Cotoneaster Dammeri:** Kruipend, met zeer lange twijgen; roode bessen in de herfst . 0.50

— **Henryana:** Halfgroenblijvend, lijkt op -salicifolia var. floccosa, doch in alles forscher. Tot 3 M. 0.75

R — **microphylla:** Liggende en half-opgerichte takken, glimmende, donkergroene blaadjes, donkerroode bessen 0.60

R — — **var. glacialis:** Kruipend en half-bolvormig, kleine groene blaadjes, roode bessen. Zeer compact 0.60

R — — **var. thymifolia:** Zeer kleine blaadjes, glanzend donkergroen; donkerroode bessen. Meer gedrongen groei 0.60

— **salicifolia var. flossoca:** Hooge struik met overhangende takken, overladen met trossen koraal-roode bessen gedurende herfst en winter . . . . 1.—

— **Wheeleri:** Halfgroenblijvend. Liggende en opgerichte takken. Groote, donkerroode bessen vanaf half Aug. 0.60

Distylium racemosum: Zeer sierlijk, met overgebogen takken; dik, glimmend groen blad. Voor halfschaduw! NIEUW! 1.50

R **Ephedra sikkimensis:** Laagblijvend, met staande, bladerlooze, groene twijgjes. Voor zand- en kalkgrond 0.75

R **Erica:** Zie pag. 48.

p. stuk

Evonymus japonica: Hooge, rechtopgroeiende struik, tot 3 M. Groot, glimmend donkergroen blad. Voor beschutte standplaats ... 0.75

— — **var. aureo varieg.**: Bladeren mooi geelbont ... 1.—

— **radicans**: Glimmend groen blad. Slappe stengels; zeer goed als klimplant tegen muren te gebruiken ... 0.60

R — — **var. acuta**: Met kleine blaadjes. Zeer goed voor bodembedekking wegens de wortelende takken ... 0.60

R — — **var. argenteo marg.**: Zeer mooie klimplant met wit-gerand blad ... 0.60

— — **var. Carrièrei**: Heesterachtig, met glimmend groen blad. Geeft rijkelijk mooie, oranje bessen ... 0.60

— — **var. vegeta**: Zeer goede, zelfhechtende klimplant, welke ook oranje bessen geeft 0.60

Hedera colchica var. arborescens: Heesterachtige en laagblijvende klimop met langwerpige bladeren. Goed voor schaduw ... 0.75

R — **helix var. poetica (chrysocarpa)**: Laagblijvende klimop, welke gele bessen geeft. Lichtgroen blad ... 0.75

Zie verder Klimplanten, pag. 78.

Ilex Aquifolium. Scherpe hulst: Gewone soort, zeer goed voor hagen en winderige plaatsen. Wordt hoog. Goed voor schaduw. Lage, breed vertakte struiken ... f 1.— — 2.—

	hoogte in cm	
Pyramiden ...	100—120	1.10
	120—140	1.50
	140—160	1.90
	160—180	2.25
— — **var. argento varieg. Zilverbonte hulst** ...	100—120	2.—
	120—140	3.—
— — **var. aureo varieg. Goudbonte hulst** ...	100—120	2.—
	120—140	3.—
— — **var. bacciflava (chrysocarpa). Hulst met gele bessen** ...	140—160	2.25
	160—180	2.75
— — **var. fructo aurantiaco**: Met bronskleurig blad en oranje bessen ...	120—140	2.—
— — **var. laurifolia**: Met ongestekeld blad ...	120—140	2.—
— — **var. mas.**: Mannelijke hulst, welke geen bessen geeft; snelle groeier, zeer goed voor hagen ...	100—120	1.25
	120—140	1.65
— — **var. polycarpa (J. C. van Tol)**: Rijk dragend met groote, roode bessen. Vormt een breede struik met afstaande takken ...	100—120	1.25
	120—140	1.65
	140—160	2.—
	160—180	2.40
— — **var. pyramidalis. Beshulst**: Wordt een hooge, pyramidale struik of kleine boom. Roode bessen in den winter ...	100—120	1.10
	120—140	1.50
	140—160	1.90
	160—180	2.25
— — **var. scotica**: Met zeer dikke, leer-achtige, donker groene bladeren, welke eigenaardig gedraaid zijn ...	100—120	1.50
	120—140	2.—
— **crenata**: Wordt een flinke struik met kleine, ovale, glimmend groene blaadjes. Langzame groeier ...		1.—
R — **glabra**: Meer bolvormige struik, licht vertakt, kleine ovale blaadjes, zwarte bessen in den winter ...		1.—
— **perado**: Hulst met zeer groote bladeren en groote, roode bessen. Wordt hoog ...	100—120	1.25
	120—140	1.50
— **Pernyi**: Met kleine, zeer dikke, glanzend donkergroene bladeren. Wordt hoog ...	100—120	1.50

R **Kalmia angustifolia**: Laagblijvend, smalle, blauwgroene blaadjes, kransstandige, rose-roode bloemen. Juni. Voor veenachtigen grond ... 0.75

— **latifolia**: Groot, glimmend blad. Zeer mooie zachtrose bloemen, eind Mei. Veenachtige grond ... 0.75

R **Lavandula**: Zie pag. 20.

R **Ledum groenlandicum (latifolium)**: Laagblijvend struikje; geeft in Mei kleine witte bloemen in dichte trossen. Voor vochtigen, veenachtigen grond . 0.75

Ligustrum ionandrum: Dicht vertakt, met kleine, dikke, donkergroene blaadjes 0.75

— **lucidum**: Wordt een dichte struik tot 2 M., met dik, glimmend donkergroen blad, geeft mooie, witte bloemtrossen in Juni—Juli ... 0.75

PRUNUS LAUROCERASUS VAR. SCHIPKAENSIS

PERNETTYA MUCRONATA

	Hoogte in cm	p. stuk
Ligustrum ovalifolium: Halfgroenblijvend. Zeer algemeen gebruikt voor het vormen van hagen. Geeft als losse struik zeer fijne, witte bloemtrosjes. Wordt 4 M. hoog		0.15
per 100	100—120	12.—
per 100	80—100	10.—
— **ovalifolium var. argenteo marginatum**: Blaadjes wit gerand. Halfgroenblijvend		0.35
— — **var. aurea marginatum**: Zeer mooi geelbont		0.40
— **vulgare var. atrovirens**: Halfgroenblijvend, met smalle, donkergroene blaadjes	100—120	0.20
per 100		15.—
Lonicera nitida: Breed-vertakte struik met zeer fijne, groene blaadjes. Tot 1½ M.		0.50
R — **pileata**: Takken horizontaal uitgespreid, blijft laag en geeft kleine, purpere bessen		0.50
Mahoberberis Neuberti: Groot, stekelig, donkergroen blad. Tot 1½ M. Halfgroenblijvend		0.40
Mahonia aquifolium: Groeit op elken grond in zon of schaduw. Glimmend groene, samengestelde bladeren, welke in het najaar roodbruin verkleuren. Geeft in April—Mei groote trossen, heldergele bloemen en later grijsblauwe bessen		0.35 — 0.50
R **Olearia Haastii**: Met groene, grijsbehaarde blaadjes, zeer rijkbloeiend met crêmewitte trossen. Juli—Aug. Beschutte standplaats		1.25
R **Pachysandra terminalis**: Laagblijvend; met glimmend groen blad. Verspreidt zich met worteluitloopers. Zeer goed ook voor diepe schaduw		0.30
R **Pernettya mucronata**: Heestertje met kleine, donkergroene blaadjes, rijkbloeiend wit, in Mei, geeft in het najaar en de winter prachtige, groote bessen. Steeds voor vruchtzetting een mannelijke plant bijzetten (geeft geen bes). Mannelijke planten		0.75
R — **var. alba**: Vol met witte bessen		1.—
R — **var. rosea**: Vol met rose bessen		1.—
Phillyrea decora: Flinke, breede struik, met groote, ovale, donkergroene bladeren. Kleine, crême-witte bloempjes in Mei		1.—
R **Phlomis fruticosa**: Voor zonnige, droge plaats. Grijsviltig blad, kransstandige, gele bloemen in den zomer. Tot ½ M.		0.40
Phyllostachys mitis: Geeft zeer hooge stengels (3 M.), met smalle, lichtgroene bladeren. Zeer sierlijk. Lijkt op Bamboe		0.40
Prunus Laurocerasus. Laurierkers: Met groote, ovale, glimmend donkergroene bladeren. Groeit op alle gronden in zon en schaduw. Snel- en hooggroeiend	100—125	0.75
	125—150	1.—
— — **var. Reynvanii**: Smalbladig en meer compact groeiend; geheel winterhard	80—100	1.—
— — **var. Schipkaensis**: Smalbladig, donkergroen; geheel winterhard. Vormt meer breede planten		0.75
— — **var. Zabeliana**: Zeer smalbladig, met bijna horizontaal groeiende takken. Zeer rijkbloeiend met witte trosjes	60—80	1.—
	80—100	1.50

Pyracantha coccinea: Zie Klimplanten, pag. 78

RHODODENDRON

Het sortiment van deze planten is zeer groot, hieronder worden vermeld de Rhododendron catawbiense, -Cunninghamii, -ponticum en hybriden, welke alle min of meer flinke, grootbladige struiken vormen, opvallend door de groote bloemtrossen. Deze kunnen alle goed schaduw verdragen. Voorts ook de zg. Alpenrozen en laagblijvende soorten, welke zeer fijne bloemen geven en door hun groeiwijze geschikt zijn voor rotsbeplanting; deze verlangen een zonnige plaats. Men plantte deze **nooit op kleigrond, doch** — een enkele uitzondering voorbehouden — in boschgrond of een mengsel van **bladgrond, turfmolm en oude koemest.**

	p. stuk
R ***Rhododendron arbutifolium (Wilsonii)**: Laagblijvend; bruingroen blad, lila-rose bloemen. Juni	0.75 — 1.—
— **azaleoides**: Tamelijk groote, licht lila, zeer welriekende bloemtrossen. Juni—Juli	1.— — 1.50
— **catawbiense var. album**: Wordt hoog. Mooie tros, licht lila tot wit, geel gevlekt. Mei—Juni	0.75 — 1.50

p. stuk

Rhododendron catawbiense var. grandiflorum: Wordt hoog, groote, lila-paarse bloemtrossen. Juni . . . . 0.75 — 2.—

— **Cunninghamii**: Breede, niet zeer hoog wordende struik, vroeg bloeiend, crême-wit. April—Mei . . . . 0.75 — 1.50

R — **ferrugineum. Alpenroos**: Rijkbloeiend met diep-rose trosjes. Laagblijvend. Juni 0.75

R — *Gowenianum*: Mooi donkergroen bebladerd, bloeit zacht rose. Juni . . 0.75

R — **hirsutum. Behaarde Alpenroos**: Groeit goed op kalkhoudenden grond! Laagblijvend; bloeit zalm-rose. Juni 0.75

R — **myrtifolium**: Laagblijvend als arbutifolium, doch meer gegolfd blad, bloeit rose-rood. Juni 0.75

— **ponticum**: Sterke groeier, kan zeer hoog worden; zeer goed voor schaduw en onderbeplanting. Gezond, smal blad, bloeit lila-purper. Juni 0.50

Grootere planten . . . 0.75 — 1.50

— **ponticum var. roseum**: Met iets grootere, lila-rose bloemen 0.60

Grootere planten . . . 1.— — 1.50

RHODODENDRON-HYBRIDEN

NIEUWE HYBRIDEN, *opvallend door kleur en zeer groote bloemen*

Aileen Henderson: Zeer groote tros, licht rose tot melkwit, bruinrood gevlekt, half Mei. Beschutte standplaats . . . . 1.25 — 2.—

Britannia: Groote tros, helder scharlakenrood. Eind Mei. Beschutte standplaats . 1.25 — 2.—

Corry Koster: *Zeer groote tros zacht rose bloemen, karmijn gevlekt; bloemrand gekarteld. Mei* . . . . 1.25 — 2.—

Countess of Athlone: *Mooi grootbloemig, mauve* . . . . 1.25 — 1.50

Dr. H. C. Dresselhuys: Aniline-rood, geel-bruin gevlekt. Eind Mei . . . . 1.— — 1.50

Dr. V. H. Rutgers: Langzame groeier. Groote tros; helderrood, met gegolfde bloemrand. Eind Mei—begin Juni . . . . 1.25 — 2.—

Mme. de Bruin: Warm karmijnrood, geheel zonder paars. Dichte tros. Mei . . . 1.50 — 2.—

Mrs. Charles E. Pearson: Egaal lila-rose, bruin-rood gevlekt. Eind Mei . . . . . 1.25 — 2.—

Mrs. P. den Ouden: Meer gedrongen groeiwijze. Bloemen helder karmijn, geel gestippeld op lichten grond. Eind Mei . . . . 1.— — 2.—

Pink Pearl: Zeer groote trossen, groote, zacht rose bloemen. Eind Mei . . . . . 1.— — 2.50

Prof. Hugo de Vries: Donkerder dan vorige: rose, rose-rood gerand . . . . . . 1.25 — 2.—

Souvenir de Dr. S. Endtz: Zéér grootbloemig, licht rood. Eind Mei . . . . . . 1.25 — 2.—

Van der Broeke: Groote tros, karmijnroode, klokvormige bloemen, bloemrand iets gekarteld. Eind Mei—Juni . . . . 1.— — 2.—

Van der Hoop: *Groote, dichte tros; rose-karmijn, bronskleurige vlekken op lichten grond. Eind Mei—Juni* . . . . 1.— — 2.—

Van Weerden Poelman: *Groote tros, helder rood, donkerrood gevlekt* . . . . . 1.— — 2.—

MEER BEKENDE, OUDERE SOORTEN

Mooie planten, met knoppen, per stuk . . . . **f 0.80**; per 10 . . . . 7.—

Grootere planten met knoppen, per stuk . . . . 1.— — 1.75

Albert Moser: Sterke groeier. Breede, donkerlila bloem met zeer groote, goudgele vlek. Eind Mei—Juni.

Alexander Adie: Kleine, gevulde tros, cerise-rood, donker gevlekt. Juni.

Bas de Bruin: Zuiver donkerrood, gekartelde bloemrand.

Caractacus: Rood met iets paarse gloed, groote bloem. Eind Mei.

Cynthia: Zeer mooi donker rose, donkerrood gevlekt, *groote tros*. Half Mei.

Doncaster: Kleine tros, warm-rood; half Mei. Groeit langzaam.

Everestianum: *Bloem vlak, lila, met gekartelde rand. Eind Mei.*

Fastuosum flore pleno: De eenige halfdubbele bloem, lila-violet. Eind Mei—Juni.

F. D. Godman: Mooie tros, donker karmijnrood, donker gevlekt. Eind Mei—Juni.

Gomer Waterer: Platte tros, zeer groote bloemen, licht lila, geel gevlekt. Eind Mei—Juni.

H. H. Hunnewell: Groote bloem, helder rood. Eind Mei—Juni.

H. W. Sargent: Donkerkarmijn met paarsen gloed, donkerbruin gestippeld. Eind Mei—Juni.

Jacksonii: (album superbum) Licht rose tot wit, langzame groeier. April.

John Walter: Helder rose-rood, groote bloem, gegolfde rand. Eind Mei. Langzame groeier.

Kate Waterer: Donkerrose, geelgroen gevlekt. Laat, Juni.

Lady Armstrong.: Donkerrose met paarsen gloed, keel bijna wit. Mei.

Lady Annette de Trafford: Mooie, wijde bloem, licht rose, donkerrood gevlekt. Zeer laat, Juni.

Lady E. Cathcart: Zeer licht lila-rose, donker gevlekt. Mei.

Lady Clermont: Rose-rood, donkerrood gestippeld. Juni. Wordt hoog.

Michael Waterer: Wijde bloem, karmijn, donker gestippeld. Eind Mei.
Miss Millner: Wijnrood, sierlijk gegolfde bloemrand. Eind Mei.
Mrs. C. S. Sargent: Rose-rood, gekartelde bloemrand, geel-bruin gevlekt op lichten grond. Eind Mei—Juni.
Mrs. John Waterer: Karmijnrood tot rose, donker gestippeld. Begin Juni.
Mrs. R. S. Holsford: Levendig rose-rood, breede tros groote bloemen. Eind Mei.
Peter Koster: Rose-rood, lichter gerand, zeer mooi. Half Mei.
Prince Camille de Rohan: Rose tot wit, donkerrood gevlekt; gegolfde bloemrand. April.
Prof. P. Peterson: Donkerkarmijn, donker gestreept. Begin Juni.
Sir Henry Havelock: Warm kersrood, dichte tros klokvormige bloemen. Langzame groeier. Eind Mei.
The Queen: Licht lila, geel-bruin gestippeld. Eind Mei—Juni.
Vesuvius: Prachtig karmijnrood. Eind Mei.
William Austin: Groote bloem, glanzend donkerkarmijn, donkerbruin gevlekt. Eind Mei.

Voor niet-groenblijvende Rhododendrons zie pag. 73.

p. stuk

R **Rosmarinus officinalis**: Opgaand struikje tot 1 M. Smal, grijsgroen, aromatisch blad; kleine blauwe bloempjes in Mei. 0.30
Rubus Henryi: Zie klimplanten pag. 78.
Sasa japonica (Arundinaria japonica, Bambusa metake): Hooge, rechte stengels tot 4 M., glimmend donkergroen blad. Zeer goed voor aan den waterkant 0.50
— **senanensis (Arundinaria palmata)**: Met lange, zeer breede, glanzend heldergroene bladeren. Stengels tot 1½ M. 0.50
R **Santolina**: Zie pag. 32.
R **Skimmia japonica Thunb. (oblata)**: Wordt een breede struik tot 1 M. hoog. Glanzend groen blad 1.25
R — **Reevesiana (japonica Lindl.)**: Meest als -japonica bekende struik; donkergroen, dof blad; heeft 's winters trossen roode bessen 1.25
Stranvaesia Davidiana: Krachtig- en rechtopgroeiende struik tot 2 M.; trossen roode bessen in de winter 0.90
— **Davidiana var. undulata**: Takken over de grond uitgespreid 0.90
R **Teucrium chamaedrys**: Zie Rotsplanten pag. 44.
Ulex europaeus. Gaspeldoorn: Zeer sterk gedoornde struik, bloeit met gele vlinderbloemen vanaf Dec. tot April. Planten in pot 0.50
R **Vaccinium Vitis-idaea. Vossebes**: Laagblijvende boschbes met donkergroen blad; bloeit wit en geeft eetbare, helderroode bessen. Voor bosch- of veengrond 0.25
R **Veronica cupressoides**: Met dichtvertakte, groene twijgen als een cypres, blaadjes nagenoeg onzichtbaar. Tot 0.60 M. 0.50
R — **edinensis**: Zeer laag, heldergroen. Beschutte plaats. 0.40
R — **Hectori**: Opgaand met dikke twijgjes, tot 0.40 M. Mooi brondsgroen 0.50
R — **pinquifolia**: Donkergroene, ovale blaadjes. Bloeit lichtblauw, Juni. Tot 0.40 M. . . 0.40
R — **propinqua**: Zeer laag, met fijne groene twijgjes 0.40
Viburnum Henryi: Breed uitgroeiende struik tot 2 M., met lange, smalle, glanzend lichtgroene bladeren. 0.75
— **rhytidophyllum**: Groote, gerimpelde bladeren, bronsgroen; crême-witte bloemtrossen in Mei. Tot 3 M. 0.60
— **utile**: Losvertakt, tot 1½ M. Glimmend, donkergroen blad, welriekende, witte bloemtrossen in Mei. 0.75

BLADVERLIEZENDE BLOEM- EN SIERHEESTERS

Bloemstruiken snoeie men in het algemeen zoo min mogelijk; de voorjaarsbloeiers na den bloei, waar dan het oude hout verwijderd wordt en enkele soorten, zooals Buddleia Davidii, Hydrangea paniculata en Sambucus canadensis in het voorjaar.
Houd een sierlijke, losse vertakking en gebruik nooit de heggeschaar, maak noch een bol, noch een kubus!

p. stuk

Acer ginnala: Wordt een hooge, breede struik. Fijn ingesneden blad met vuurroode herfstkleur 0.40
— **japonicum var. Parsonii (filicifolia)**: Wordt een hooge, breed uitgroeiende struik, diep, sierlijk ingesneden, bruingroen blad, roode herfstkleur 1.25
— — **var. multifidum (dissectum) varieg.**: Overhangende groeiwijze; zeer fijn ingesneden blad, wit en rose gestreept 1.25
— **palmatum var. atropurpureum. Bruinbladige Japansche Eschdoorn**: Sierlijk ingesneden blad, geheel bruinrood. Halfschaduw. Breede struik, tot 3 M. . . . . 1.—

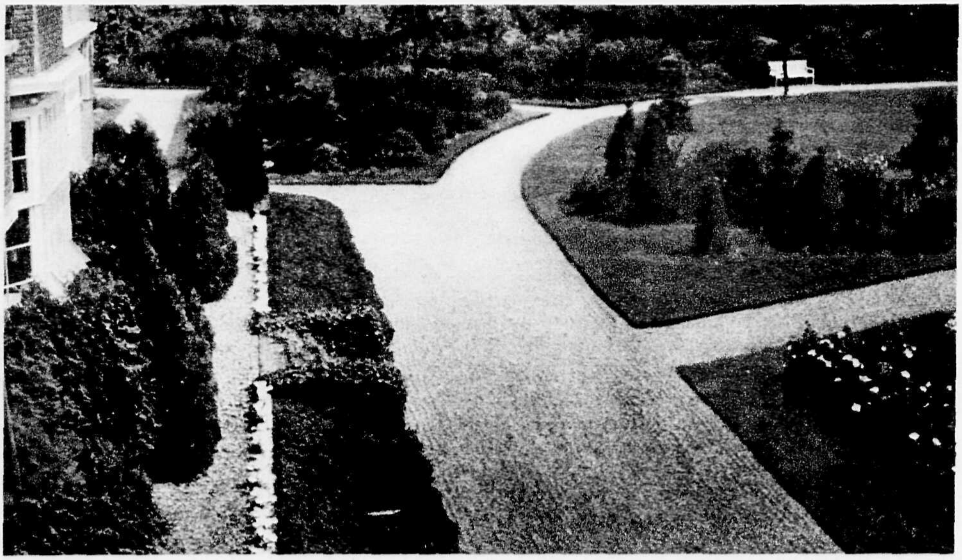

TUIN VAN WEEL-ZIEKENHUIS TE DIRKSLAND — Ontwerp en aanleg H. Copijn & Zoon

PAVILJOEN VAN WEEL-ZIEKENHUIS TE DIRKSLAND — Ontwerp en aanleg H. Copijn & Zoon

p. stuk

Acer palmatum var. Oshio Beni: Compacte groeier, sierlijk rood blad 1.25
— — **var. septemlobum**: Flinke struik, blad regelmatig, 7-deelig, donkergroen, roode herfstkleur . . . . 1.— — 2.—
Amelanchier oblongifolia (canadensis, Botryapium). Krentenboom: Heester tot 5 M. hoog, overhangende twijgen. Loopt zilverbruin uit. Hangende, lange, witte bloemtrossen. In het najaar krentvormige bessen. Oranje-roode herfstkleur 0.30
Amorpha fruticosa: Met mooi geveerd blad, bloeit met lange, purper-blauwe trossen. Mei—Juni. Tot 2½ M. 0.40
Aronia arbutifolia: Losvertakte struik, geeft witte bloemtrossen in Mei, roode bessen in Aug.—Oct.; roode herfstkleur 0.30
Artemisia Abrotanum. Citroenkruid: Met zeer smalle, sterk naar citroen riekende blaadjes. Tot 1 M. 0.30

Azalea: De volgende soorten bloeien alle vóór de bladontwikkeling of gelijktijdig ermee, eind Mei—Juni. Steeds te planten in een mengsel van bladgrond, turfmolm en oude koemest! Worden tot 1½ M. hoog.
— **japonica (mollis). Zaailingen** in zachte kleuren 0.75

Onderstaande soorten, mooie, geknopte planten, op naam . . . . 1.—

Comte de Papadopoli: Oranje-rood, mac. geelbruin gevlekt.
Comte de Quincey: Helder geel, macule bronskleuring.
J. C. van Tol: Warm-rood, ook lichtgeel.
W. E. Gumbleton: Geel met donkergele macule.
— **japonica (mollis) × sinensis**: Munten uit door warme kleuren. Planten op naam 1.—
Frans v. d. Bom: Licht zalm-geel, mac. rood gevlekt.
Hortulanus Witte: Goudgeel met oranje-rood. Knoppen rose-rood.
Hugo Koster: Licht oranje-geel, bruin gevlekt.
Koster's Brilliant Red: Mooi rood met oranje gloed. Groote bloem.
R — **mucronatum (ledifolia var. alba)**: Breede plant, tot 1 M., welriekende, helderwitte bloemen . . . . 1.—
— **pontica**: Kan tot 2 M. hoog worden, welriekende, gele bloemen, begin Juni . . . 0.75

Onderstaande soorten op naam; zware planten . . . . 1.—

Beauté Céleste: Oranje-rood.
Bouquet de Flore: Zacht rose; gele macule.
Cardinal: Helder rood, oranje macule.
Daviesii: Licht zalm-geel, later wit; mac. geel. Laat.
Gloria Mundi: Zacht oranje met roode gloed.
Grandeur Triomphant: Licht zalm-rose; gele macule.
Josephine Klinger: Rose-rood; gele macule.
Pallas: Oranje-rood, macule oranje-geel. Vroeg.
Sang de Gentbrugge: Rood, zachtgele macule.
Willem III: Oranje.
Victoria: Helder rose-rood.

Dubbelbloemige soorten:

Alba odorata: Zeer welriekend, wit.
Dr. Streiter: Zalm-rose, buitenzijde zalm-rood.
Narcissiflora: Helder citroengeel, gele macule.
Rosetta: Iets zalmkleurig rose.
rustica fl. pl.: Dubbelbloemige soorten met zachte kleuren. Tot 2 M. Bloeien tegelijk met pontica.

Onderstaande soorten, op naam . . . . 1.—

Bloemen dubbel, egaal van kleur.
Aida: Halfdubbel, zalm-rose met donkerder midden.
Ariadne: Zeer licht zalm-rose
Freya: Zeer licht geel, bijna wit.
Milton: Zeer licht geel, bijna wit, met licht rose.
Norma: Grootbloemig, zalm-rood.
Phébé: Centrum lichtgeel, buitenste bladeren licht rose.
Phidias: Geel met iets zalmkleur.

Berberis aggregata: Mooie, heldergroene struik, bloeit lichtgeel en geeft dichte trosjes, doorschijnend licht rose bessen. Tot 1 M. 0.30
— **Jamesonii**: Halfgroenblijvend, met groot, glanzend donkergroen blad; lange, gele bloemtrossen. 1½ M. 0.50
— **Sieboldii**: Vooral in het najaar opvallend door de vuurroode herfstkleur. Tot 1 M. 0.60

p. stuk

Berberis Thunbergii: Compacte, breede struik, tot 1½ M., kleine blaadjes, prachtig oranje-rood in den herfst. Kleine, roode bessen 0.30
— — **var. atropurpurea**: Blad mooi purperbruin, herfstkleur rood 0.40
— **umbellata**: Forsche struik, tot 2 M., rijkbloeiend met groote, lichtgele bloemen. Roode herfstkleur 0.50
— **vulgaris. Zuurdoorn**: Opgaande struik tot ruim 2 M., groeit op elken grond. Lichtgele bloemtrosjes, later roode bessen 0.30
— — **var. atropurpurea**: Zeer mooi roodbruin blad 0.40
— **Wilsonae**: Sierlijk overhangende takken tot 1 M.; in het najaar trossen zalmroode bessen 0.30
Buddleia alternifolia: Sierlijke struik met smalle, kleine bladeren. Geeft op het voorjarig hout dichte, lila-rose bloemtrosjes. Juni; ca. 2½ M. 0.50
— **Davidii (variabilis). Vlinderstruik**: Forsch groeiende struik, welke elk jaar diep ingesneden moet worden (Maart). Lange, paars-blauwe bloemtrossen. Juli—Sept. 0.35
— — **var. magnifica**: Groote trossen rose-purperen bloempjes met oranje oog . . 0.40
— — **var. Veitchiana**: Bloemen mauve met oranje oog. Tot 3½ M. 0.40
— **globosa**: Halfgroenblijvende, lagere struik. Geeft oranje-gele bloemtrossen 0.60
Callicarpa Giraldiana: Opgaande struik tot 2 M. Zeer opvallende violette besjes in het najaar 0.60
Calycanthus fertilis. Meloenboompje: Struik tot 2 M., glanzend lichtgroen blad; bruinroode bloemen met vruchtengeur, Juli—Sept. 0.40
— **praecox**: Zie Meratia.
Caragana arborescens. Erwtenstruik: Struik tot 5 M. Gele vlinderbloemen in Juni, daarna typische peulvruchten 0.30
— — **var. Lorbergii**: Met fijn ingesneden blaadjes; zeer sierlijk. 0.40
Mooie kronen op ca. 1 M. stam (2½ M. hoog) . . . . 1.50 — 2.25
— — **var. pendula**: Sierlijk, met afhangende takken, op halfstam . . . . . . 1.50 — 2.25
— **Boissei**: Met mooi donkergroen blad. NIEUW! 0.50
Op halfstam . . . . 1.50 — 2.25
Ceanothus hybridus: Zeer mooi bloeiende struikjes met trossen fijne bloempjes van Juli tot Oct. Beschutte standplaats en voedzame, doorlatende grond is gewenscht. In het voorjaar terugsnoeien; wordt daarna 1 M. hoog. Planten met potkluit in de volgende soorten:
— — **Ceres**: Groote tros, rose-lila 0.50
— — **Gloire de Versailles**: Zeer groote tros, lila-blauw 0.60
— — **Henry Desfossé**: Donker blauw. 0.50
— — **Indigo**: Donker paars-achtig blauw 0.60
— — **Marie Simon**: Zalmkleurig rose 0.50
— — **Pinquet Guindon**: Zeer mooi paars-rood 0.50
Cephalanthus occidentalis. Kogelstruik: Breede, bijna bolvormige struik voor vochtigen grond; tot 1½ M. Crême-witte bloempjes in bolvormige bloemhoofdjes. Juli-Aug. 0.40
Cercidiphyllum japonicum: Breed vertakte struik, kan een boom worden tot 6 M. Sierlijk, bijne rond blad, roode herfstkleur 0.40
Cercis Siliquastrum. Judasboom: Bijna rond blad, geeft in Mei violet-rose vlinderbloemen op het oude hout. Wordt een breede struik tot 3 M.; ook zeer mooi als leiplant 0.50
— — **var. alba**: Bloeit helder wit 0.50
Chaenomeles japonica. (Cydonia- of Pyrus japonica): Zeer mooie, meest breed groeiende struiken, welke in het voorjaar (Maart—Mei) zeer rijk bloeien en later kleine appels geven, zeer geschikt voor het maken van gelei. Onderstaande kleuren:
— — **var. alba**: Bloeit helder wit 0.25
— — **var. Aurora**: Grootbloemig zalm-rood. 0.25
— — **var. Bunyardii**: Zalm-rose 0.25
— — **var. candicans**: Wit met rose 0.25
— — **var. Gaujardii**: Groote, donker wijnroode bloem 0.30
— — **var. macrocarpa**: Bloeit rood met wit, sterker groeier; ook zeer mooi als leiplant. Groote vruchten 0.30
— — **var. Moerlosii**: Donkerrood 0.30
— — **var. nivalis**: Zeer mooi wit met rose, grootbloemig 0.30
— — **var. umbilicata**: Rijkbloeiend, rose 0.30
— **lagenaria var. Wilsonii**: Sterke groeier, wordt tot 4 M. hoog: groote bloemen, zalmkleur met wit en zeer groote vruchten in het najaar 0.40
— **Maulei**: Zeer rijkbloeiend, oranje-rood. Rijk vruchtdragend 0.25
Clethra alnifolia: Struik tot 2 M. Witte rechtopstaande trosjes in Aug. 0.40
Colutea arborescens. Blaasboompje: Gele vlinderbloemen in Juni—Sept., gevolgd door blaasvormige zaadhulzen. Tot 3 M. 0.30
— **media**: Met geel-bruine bloemen 0.30
— **orientalis (cruenta)**: Lagere struik met grijsblauw blad en lichtbruine bloemen . . 0.30

p. stuk

Cornus alba. Koraalhout: Struik tot ruim 2 M. breed. Rood-bruine takken in den winter 0.30
— — **var. argenteo marg. (elegantissima)**: Zeer mooi witbont blad 0.35
— — **var. sibirica**: Twijgen in den winter vuurrood 0.30
— — **var. Späthii**: Met geelbont blad. Mooi in heestergroepen 0.35
— **florida**: Opgaande struik tot 4 M., groote, rose-witte bloemen in Mei. Roode herfstkleur 0.60
— — **var. rubra**: Met rose-roode bloemen 0.75
— **kousa**: Opgaande struik tot kleine boom (tot 5 M.), sierlijk, bruingroen blad. Groote, witte bloemen in Juni; later framboosachtige, oranje-roode vruchten. Donkerroode herfstkleur 0.50
— **mas. Kornoelje**: Gele, bolvormige bloemhoofdjes in Maart—April; roode, eetbare vruchten in Aug.—Sept. Tot 5 M. 0.30
— ***officinalis***: *Als vorige soort, doch bloeit iets later* 0.40
— **racemosa (paniculata)**: Tot ruim 3 M. Smalle blaadjes en dunne twijgen. Witte bloemtrosjes in Juli 0.40
— **sanguinea**: Breede struik, tot 3 M., mooie, roode herfstkleur 0.30
— **stolnifera var. flaviramea**: Breede struik, tot 2 M., opvallend door de heldergele twijgen in den winter 0.30
Corylopsis pauciflora: Struikje tot 1 M., twijgtoppen overhangend. Heldergele bloemtrosjes in Maart—April 0.50
— **platypetala**: Struik tot 2 M., twijgen loopen purperbruin uit, lange, heldergele bloemtrosjes in April 0.50
Corylus Avellana. Hazelnoot: Wordt een hooge, breede struik tot 5 M.; zeer goed voor onderbeplanting 0.30
— **var. aurea**: Zeer mooi geel blad 0.40
— **var. purpurea**: Met bruinrood blad. Zeer mooi 0.40
— ***var. rötblattrige Zellernuss***: *Met groot, bruinrood blad en groote vruchten* . . . 0.50
Cotinus coggygria. (Rhus cotinus). Pruikenboom: Geeft in Juli groote rose, kroezige bloemtrossen 0.40
— ***var. fol. purpureus***: *Zeer mooi bruin blad en oranje-roode herfstkleur* 0.60
Cotoneaster acutifolia: Glimmend blad; zwarte bessen in Sept.—Oct. Tot 2 M. 0.40
R — **adpressa**: Kruipende takken, glanzende blaadjes. Roode bessen in den herfst. Speciaal voor rots. Met kluit. 0.60
— **apiculata**: Nieuwe soort met glanzende blaadjes en helderroode bessen. Opgaande struik tot 2 M. 0.50
— **bullata**: Forsche struik tot 3 M. Vanaf Sept. groote trossen, groote roode bessen . 0.40
— **Dielsiana**: Met sierlijk overhangende takken tot 2 M.; zeer rijk roode bessen gevend in het najaar 0.40
— **Franchettii**: Soms halfgroenblijvend, grijs behaard blad; overhangende takken met oranje-roode bessen in najaar en winter. Tot 2 M. Met kluit 0.75
R — ***horizontalis***: *Reeds goed bekende, horizontaal uitgroeiende, tot een paar meter breed* wordende plant. Tegen een muur geplant, groeit deze daar waaiervormig tegenop. In het najaar en winter bezet met roode bessen 0.60
— ***multiflora var. calocarpa***: *Breede struik, tot 1.75 M., donkergroen blad en donker*roode, groote bessen van Juli—Sept. 0.50
— **praecox (Nan Shan)**: Krachtig groeiende soort met tot op den grond overgebogen takken; kan tot 1 M. hoog worden. Gegolfde blaadjes, groote, opvallende bessen van Juli tot Oct. 0.60
— **prostrata**: Gelijkt op C. horizontalis, doch de takken groeien schuin omhoog. Glanzend roode bessen in het najaar 0.60
— **racemiflora var. Desfontainesi (nummularia var. typica)**: Breede struik tot 2 M., grijsgroen blad, donkerroode bessen vanaf Sept. 0.40
— **Simonsii**: Opgaande struik tot 2 M., welke ook wel als haag gebezigd wordt. Houdt bijna den geheelen winter de glanzend roode bessen 0.30
Crataegomespilus: Zie onder Boomen, pag. 82.
Crataegus (Meidoorn): Zie onder Boomen, pag. 82.
Cytisus (Genista) Dallimorei: Zeer mooie bremsoort, donkerkarmijn met rose. Tot 1½ M. Met potkluit . . . . 1.—
— **nigricans**: Lange trosjes gele bloemen van Juni tot Aug. Tot 1½ M. Voor droge grond 0.30
— **praecox**: Zeer fijn vertakt, bloeit crême-wit, April—Mei. Deze en volgende soorten *worden in pot geleverd* 0.75
— — **var. albus**: Bloeit zuiver wit 0.75
— **scoparius var. Andreanus. Brem**: Wordt bijna 2 M. hoog; zeer goed voor drogen zandgrond. Bloeit geel, bruin gevlekt, Mei, Juni 0.60
— — **var. Butterfly**: Mooi geel met iets bruin gevlekt 0.60
— — **var. C. E. Pearson**: Prachtig, geheel donker-bruinrood . . . . 1.—

CHAENOMELES JAP. VAR. NIVALIS

EVONYMUS LATIFOLIA

CEPHALANTHUS OCCIDENTALIS

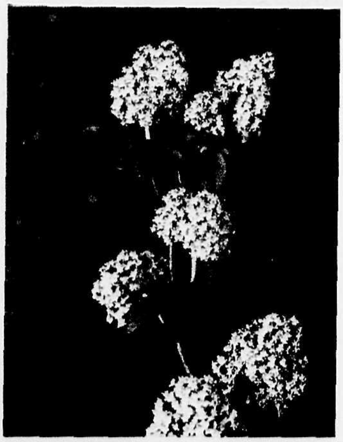

SAMBUCUS RACEMOSA

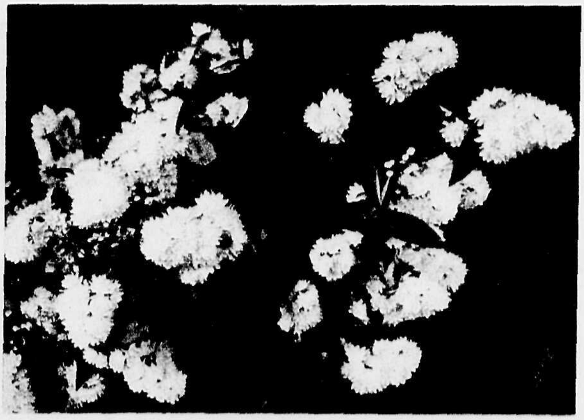

DEUTZIA CRENATA VAR. MAGNIFICA

HYPERICUM PATULUM

p. stuk

Cytisus scoparius var. Daisy Hill: *Lichtgeel met rood* 0.60
— — **var. Donard Seedling**: Vlag zalmkleur, kiel wit, zwaarden bruinrood 0.75
— — **var. Dorothy Walpole**: Vlag bijna wit aan de binnenzijde, buitenkant dof-rood, zwaarden fluweel-rood 0.75
— — **var. Lord Lambourne**: Zeer mooi rood met weinig geel 0.75
— — **var. *Mayfly***: *Groote bloem, geel met bruinrood* 0.75

Daphne Mezereum. Peperboompje: Opgaand tot ruim 1 M., de takken zijn in Febr.—Maart rondom met zeer welriekende, roode bloempjes bezet. Roode bessen in den zomer. Halfschaduw! . . . . 1.—

Davidia Vilmoriniana. Chineesche Vaantjesboom: Zeldzaam! Breede, opgaande struik, wordt een kleine boom. Bloeit op lateren leeftijd met zeer groote, witte schutbladeren, waarin kleine, roode bloemen; Juni. Zie foto omslag . . . . 2.—

Decaisnea Fargesii. Augurkenstruik: *Opgaande struik tot 4 M. Dikke takken en groot* geveerd blad. Geeft merkwaardige, lange, blauwe vruchten in het najaar . . 0.40

Desmodium penduliflorum: Zie Lespedeza Sieboldii.

Deutzia: Alle hierbij vermelde struiken hebben als kenmerk, dat deze rechte, opgaande takken hebben, de bloemen staan bij het eind van de twijgen in pyramidale trosjes bijeen. Elk jaar kan men rijken bloei verkrijgen door na den bloei het oude hout te verwijderen.

— **candida**: Tot 2 M. hoog, geeft sierlijke, witte trossen, Juni 0.25
— **carnea (discolor) var. stellata**: Tot 1 M., bloeit purperrose 0.40
— **crenata (scabra) var. candidissima (*Wellsii*)**: *Tot 2½ M. hoog; geeft lange, gevulde,* witte trossen, Juni. 0.25
— — **var. magnifica**: Tot 2½ M. hoog. Zeer mooi en rijk bloeiend, dubbel wit . . 0.30
— — **var. Pride of Rochester**: Ruim 2 M. hoog, bloeit dubbel licht rose 0.30
— — **var. rosea fl. pl.**: Tot 2½ M. hoog. Bloeit dubbel rose 0.30
— — **var. Watereri**: Tot 2½ M. Rijkbloeiend wit met rose buitenzijde 0.25
— **gracilis**: Compact struikje tot 1 M. Zeer rijkbloeiend, wit, Mei 0.30
— ***kalmiaeflora***: *Tot 1.25 M. hoog, bloemen wit met lila rand* 0.30
— **Lemoinei**: Tot 2 M. hoog, bloeit wit 0.30
— — **var. compacta**: Blijft lager, bloemen vlak uitstaand 0.30
— **longifolia var. Veitchii**: Tot 1½ M. Bloem zacht rose 0.30
— **maliflora var. Avalanche**: Tot 1½ M. hoog, dichte tros, groote, witte bloemen . . 0.30
— — **var. Fleur de Pommier**: Mooie, licht rose bloemen met gegolfde bloemblaadjes. Tot 1½ M. 0.30
— ***myriantha***: *Tot 1½ M. Twijgen purper; bloemknop rose, breede bloemtrossen,* witte bloemen. Half Juni 0.40
— ***rosea var. campanulata***: *Gedrongen groei tot 1 M., groote, witte bloemen, kelk rose* 0.30
— **Schneideriana var. laxiflora**: Tot 1½ M. Sierlijke, breede, witte bloemtrossen . . 0.30

Diervillea (Weigelia): Worden meest breede struiken tot ruim 2 M. hoog en overhangende takken met trechtervormige bloemen van Juni—Aug.

— **coraeénsis (grandiflora)**: Sterk groeiend tot 3 M.; groote, rose bloemen 0.30
— — **var. rosea**: Grootbloemig, rose 0.30
— **florida var. fol. purpureis**: Laagblijvend, bruinbladig; bloeit purper-rose 0.35
— ***hybrida Abel Carrière***: *Karmijn-rose* 0.30
— — **Caméléon**: Wit met rose 0.30
— — **Desboisii**: Rose-rood 0.30
— — **Conquête**: Grootbloemig rose 0.30
— — **Eva Rathke**: Langzame groeier, mooi donker rood 0.40
— — **Lavalléi**: Mooi rood 0.30
— — **Mad. Couturier**: Licht zalm-rose 0.30
— — **Marc. Tellier**: Rose met wit 0.30
— — **Prof. Duchartre**: Donkerrood 0.30
— — ***Stelzneri***: *Sterke groeier. Levendig rose* 0.30
— — **Styriaca**: Helder rose-rood 0.30
— — **Vanhouttei**: Rose met witten rand 0.30
— — **Verschaffeltii**: Purperrose, licht gerand 0.30
— **sessilifolia**: Breede struik tot 1½ M., doorbloeiend, geel 0.30

COLLECTIE van 10 Diervillea's in 10 variëteiten . . . . **f 2.50**

Eleagnus angustifolia: *Hooge struik tot 5 M., met langwerpig, zilver-grijs blad. Zeer goed voor* winderige plaatsen en zilten grond 0.30
— **multiflora (edulis, longipes)**: Breede struik tot 2 M., blad donkergroen, onderzijde zilverachtig. Kleine gele bloempjes in Mei, eetbare, bruin-roode bessen in Sept.—Oct. 0.30

p. stuk

R **Escallonia hybr. Donard Seedling**: *Halfgroenblijvend. Overhangende takken met licht rose bloempjes in Juni, Juli* 0.75
R — **hybr. Edinburgh**: Zeer mooi, rose-rood. 0.75
Evonymus europaea. Kardinaalsmuts: Wordt een opgaande struik tot 5 M., zeer goed voor zandgrond en aan zeekant. Zeer mooie, roode vruchtjes met oranje bessen in het najaar 0.30
— **var. fol. varieg**: Met witbont blad 0.40
— **latifolia**: *Hooge struik tot 4 M., met grooter blad en grootere vruchten* 0.40
Exochorda macrantha. Parelstruik: Opgaande groeiwijze tot 3 M. Bloemen in trossen, zuiver wit, in knop op parels gelijkend; Mei—Juni 0.50
— **racemosa (grandiflora)**: Breed uitgroeiend, tot 2 M.; zeer rijk bloeiend, wit . . . 0.50
Forsythia intermedia. Chineesch Klokje: In Maart—April zeer rijk bloeiend met gele, ster-vormige bloemen. Tot 2 M. 0.30
— — **var. densiflora**: Breed spreidende takken, bloemen zeer dicht opeen 0.40
— — **var. vitellina**: Groote, diep-gele bloemen 0.30
— **suspensa**: Breede struik tot 2 M. met overhangende takken, goudgele bloemen . 0.40
— — **var. Fortunei**: Meer opgaande, breede groeiwijze 0.40
— — **var. Sieboldii**: Met zeer slappe takken, zeer goed als leiplant tegen muur of hek te gebruiken. Bloeit geel 0.40
— **viridissima**: Met groene, opgaande takken tot 3 M., bloeit helder geel 0.30
R **Genista radiata**: Bijna liggende twijgen, bloeit geel, Mei—Juni. Voor kalkgrond! 0.50
R — **sagittalis. Pijlbrem**: Met breede, platte twijgen. Rijkbloeiend, geel, Juni 0.50
R — **tinctoria. Verfbrem**: Opgaand tot 1 M., lange trossen gele bloemen, Juli—Sept. Voor drogen grond 0.25
Halimodendron halodendron (argenteum). Zoutstruik: Overhangend vertakt tot 2 M., met grijze blaadjes en paarse bloempjes. Goed voor zilten grond 0.30
Mooie kronen op halfstam 1.25
Hamamelis japonica var. arborea. Tooverhazelaar: Wordt een groote struik tot 6 M. hoog, breed uitgroeiende takken. Bloeit in Febr.—Maart; gele, lange, smalle bloemblaadjes en rood hart 1.25
Zware planten . . . . 2.—
— — **var. rubra**: Bloemen geelachtig roodbruin 1.25
Zware planten . . . . 2.—
— **mollis**: Breede struik, tot 5 M. hoog, met dik, wollig blad. Zeer welriekende, goudgele bloemen vanaf Januari . . . . 2.—
— **virginiana**: Breede struik tot 3 M., bloeit in Oct. voor 't blad valt. Mooie, gele herfstkleur 0.50

Helianthemum: Zie pag. 39.

Hibiscus syriacus hybrida. Althaea-struik: Opgaand tot 2 M. Voor zonnige standplaats; bloeit van Aug. tot Oct. met groote, stokroos-achtige bloemen.
— — **Amaranthus**: Gevulde bloem, rose-karmijn 0.50
— — **Admiral Dewey**: Dubbel wit 0.50
— — **Ardens**: Halfgevuld, lila-rose met karmijn 0.50
— — **bicolor**: Dubbel wit met rood. Snelle groeier 0.50
— — **Coelestis**: Enkel blauw; bloembodem karmijn 0.50
— — **Coeruleus plenus**: *Dubbel, lila-blauw met karmijn* 0.50
— — **Puniceus**: Dubbel, roserood met donkerkarmijn 0.50
— — **Variegatus. (purp. fol. var.)**: Witbont blad, bloem enkel rood 0.50
Hippophae rhamnoides. Duindoorn: Doornige struik tot 2 M., blaadjes zilvergroen; takken van Oct.—Maart met oranje bessen. Meerdere bijeen planten 0.25
— **salicifolia**: Wordt groote struik of boom tot 8 M., geeft gele bessen door bestuiving van Duindoorn 0.40
Hydrangea arborescens var. grandiflora: Breede struik, winterhard. Groote, witte, platronde bloemtrossen, Juli—Aug. 0.40
— **paniculata**: Tot 2½ M. hoog, geeft, indien in het voorjaar teruggesneden, groote trossen, fertiele bloemen en groote witte randbloemen. Aug.—Sept. 0.30
— — **var. grandiflora**: Lange spitse tros, groote, witte bloemen. Juli—Sept. . . . 0.30
R **Hypericum Androsaemum**: Breede struik tot 1 M., trossen gele bloemen, Juli—Aug., later roode tot zwarte bessen. Zeer sierlijk! 0.40
R — **calycinum**: *Kruipend met worteluitloopers, ook goed voor bodembedekking in* schaduw. Groote, gele bloemen. Juli—Sept. 0.25
R — **densiflorum**: Struikje tot 1 M., rijkbloeiend met kleine, gele bloemen in trossen. Juli—Aug. 0.30
R — **patulum**: Tot 0.75 M. Groote, gele bloemen van Juli—Sept. 0.40
— — **var. Henryi**: Wordt grooter, tot 1.25 M., bloeit als vorige 0.50

p. stuk

R **Hypericum prolificum**: *Rechtopgroeiend tot 1 M.; trossen kleine, gele bloemen* . . . 0.40
Ilex serrata: Dicht vertakt; tot ruim 2 M. hoog, geeft kleine, roode bessen in het najaar 0.60
Jasminum: Zie onder Klimplanten, pag. 78.
Kerria japonica: Breede struik tot 1½ M. met groene takken; mooie, heldergele bloemen in Mei, Juni 0.25
— — **var. fl. pl.**: *Met dubbel gele bloemen, zeer mooi* 0.30
— — **var. fol. varieg**: Met witbont blad, bloeit geel 0.30
Laburnocytisus Adami. Adam's Goudenregen: Entbastaard, met aan denzelfden boom rose, gele en purpere bloemtrossen. Tot 6 M. . . . . 1.—
Laburnum anagyroides. Goudenregen: Tot een kleine boom opgroeiend. Bloeit met gele trossen, Mei—Juni. Zie ook onder Boomen, pag. 83. . . . . 0.40
— — **var. Vossei**: Met sierlijke, heldergele bloemtrossen, tot 45 c.M. lang 0.75
Lespedeza Sieboldii (Desmodium penduliflorum): Struik tot 2 M. met lange, overhangende takken en in Aug.—Sept. trossen violet-roode bloemen aan den top. In het voorjaar *tot den grond afsnijden* 0.40
Leycesteria formosa: Tot ruim 1½ M. opgaande, groene takken; trosjes witte bloempjes met purperen schutbladeren, Juni—Oct., daarna sierlijke, purperen bessen . . . 0.40
Ligustrum obtusifolium (ibota Sieb): Tot 2 M., opgaand met gebogen takken, zeer goed voor onderbeplanting 0.30
— ***obtusifolium* var. Regelianum**: *Tot 1½ M.* met bijna horizontale zijtakken, geeft rijkelijk witte trosjes en zwartgrijze bessen 0.25
— **ovalifolium**: Zie onder Groenblijvende planten, pag. 62.
— **Quihoui**: Tot 2 M. met breed uitstaande takken, aan de einden groote, breed vertakte, witte trossen, Juli—Sept. 0.50
— **vulgare. Liguster**: Heeft smalle blaadjes, *bloeit met witte trosjes. Juli—Aug. tot 3 M.* 100—120 c.M.; per 100 **f 12.—** 0.15
— — **var. atrovirens**: Halfgroenblijvend. Zie pag. 62. . . . . 0.20
Lonicera alpigena. Struikkamperfoelie: Zeer goed voor onderbeplanting. Mooie, roode besjes in den zomer. 2 M. 0.30
— ***deflexicalyx***: *Tot 2½ M. hoog, overgebogen takken, gele bloempjes in Juni, daarna* roode bessen 0.30
— **iberica**: Dicht vertakte struik tot 1½ M., geel-witte bloempjes in Juni, roode bessen in Sept. 0.25
— **Ledebourii**: Opgaande struik tot 3 M. Donkergroen blad; oranje-roode bloempjes en donker purperen bessen 0.30
— **Morrowii**: Breede struik tot 1½ M., zeer goed voor onderbeplanting. Bloemen en bessen als iberica 0.30
— **Standishii**: Geeft zeer welriekende, crême-witte bloempjes in Febr. Half groenblijvende struik tot 2 M. . . . .
— **syringantha**: Zeer goed voor wilde groepen, met slappe, overhangende takken en zeer welriekende, lila-rose bloemen. Mei 0.30
— **tatarica**: Opgaande struik tot ruim 2 M., zeer goed voor onderbeplanting. Loopt reeds in Febr. uit. Lichtrose bloempjes in Mei—Juni, daarna roode bessen 0.25
— — **var. alba**: Met zuiver witte bloempjes 0.25
— — **var. pulcherrima**: Met rose-roode bloempjes 0.25
— — **var. rosea**: Bloeit rose 0.25
— **Xylosteum**: Opgaand tot 2 M. met overhangende toppen. Wit-gele bloempjes in Mei, later roode bessen 0.25
Lycium sinense. Boksdoorn: Met lange, bijna liggende takken; geeft paarse bloempjes en roode bessen. Zeer goed op drogen en slechten grond 0.30
Magnolia liliflora var. nigra: Breede struik tot 2½ M., doorbloeiend met groote, purperroode bloemen . . . . 2.50 — 3.50
— **Soulangeana**: Breede struik of boom tot 7 M. In Maart—April groote, wit met roode bloemen . . . . 2.50 — 3.50
— — **var. speciosa**: Bloemen wit, met weinig purper-rose. Jonge planten . 2.50
— **stellata (Halliana)**: Tot 2 M. Sierlijke, wijde, witte en welriekende bloemen in Maart—April . . . . 2.— — 2.50
Malus purpurea. Sierappel: Wordt een flinke, breed uitgroeiende struik of kleine boom. Mooi bruin blad en rood bloeiend in Mei. Zware struiken 1.25
— — **var. Eleyi**: Bloeit mooi wijnrood, geeft vrij groote, helderroode appeltjes in het najaar. Zware struiken 1.50
— **Sargenti**: Langzame groeier, tot 2 M., zeer rijkbloeiend, wit, Mei, kleine helderroode vruchtjes in het najaar 1.25
— **Sieboldii (Toringo)**: Tot 4 M. Mooi gelobd, glimmend donkergroen blad. Bloeit laat, wit, kleine, gele appeltjes in het najaar. Mooie herfstkleur. Zware struiken. 1.25

p. stuk

Meratia praecox (Calycanthus —, Chimonanthus fragans): Breede struik tot 2 M. voor beschutte plaats op kalkrijken grond. *Welriekende bloemen, wasgeel met rood in* Jan.—Febr. 0.50

Myrica caroliniensis: Halfgroenblijvende struik tot 2 M. voor vochtigen grond, aromatisch blad, geeft trossen grijze, wasachtige vruchtjes indien eenige planten bijeen . . . 0.40

Parrotia persica: Forsche, breed, boomachtige struik tot 5 M. met uitstaande takken. Zeer *mooie, oranje-roode herfstkleur. Donkerroode bloempjes in Maart* . . . 1.— 2.—

Philadelphus. Jasmijn: Meest dicht vertakte struiken, bloeiend in Juni. Na den bloei het oude hout verwijderen!

— **californicus:** Tot 2½ M.; witte weinig geurende bloemen in trossen 0.30

— **coronarius:** Tot 3 M. Met sterk geurende bloemen. Juni 0.30

— — **var. aureus:** Blijft lager, mooi heldergeel blad 0.40

— **Falconeri:** Tot 2½ M. Vrij kleine, stervormige, welriekende bloemen 0.30

— **grandiflorus:** Tot 4 M. Groot blad en groote, zuiver witte bloemen, sterk geurend. Juni—Juli 0.30

— **laxus (speciosus):** *Tot 1½ M. met overhangende takken, groote, enkele, geurlooze* bloemen. Vroeg 0.30

— **Lemoinei var. Boule d'Argent:** Tot 1 M. Rijkbloeiend, halfgevulde, witte, weinig geurende bloemen 0.30

— — **var. Bouquet Blanc:** Tot 2 M. Halfgevulde zuiver witte, weinig geurende bloemen 0.30

— — **var. Gerbe de Neige:** Tot 1 M., roodbruine twijgen, kleine trossen, enkel wit, gekartelde rand 0.30

— — **var. Mont Blanc:** Tot 1½ M. Enkel, helder wit, welriekend 0.30

— — **var. Virginal:** Tot 2 M. Bloeit zeer mooi, met opvallend groote, halfgevulde, *welriekende, witte bloemen* 0.35

— **Zeyheri:** Breede struik tot 3 M. met overbuigende takken; witte, weinig geurende, groote bloemen 0.30

COLLECTIE van 12 Philadelphus-struiken in 12 verschillende soorten	**f 2.50**

Photinia villosa: Opgaande struik tot 3 M., bloeit als een meidoorn (eind Mei) in het najaar roode bessen en zeer mooie, oranje-roode herfsttint 0.40

Physocarpus opulifolius: Opgaand tot 2½ M. Goede, grootbladige dekstruik; geeft witte bloemschermen, Juni 0.30

— — **var. luteus:** Blad loopt heldergeel uit. Mooi! 0.35

Potentilla fruticosa: Breed struikje tot 1.25 M., met heldergele bloemen als „boterbloem". Juni—Sept. 0.30

R — — **var. dahurica:** Zeer gedrongen groei, bloeit wit. Mei 0.30

R — — **var. parvifolia prostrata (Farreri prostrata):** Grootbladige dwergvorm met groote, goudgele bloemen. Juni—Sept. 0.35

R — — **var. Purdomii:** NIEUW! Met mooie, lichtgele bloemen 0.40

R — — **var. Veitchii:** Tot 1.25 M., rijkbloeiend, helderwit 0.30

Prunus cerasifera var. Hessei: NIEUW! Gedrongen groei, smalle, bruine blaadjes met geel gestreept. Rose bloesem. Maart **1.25**

— **nana:** Struik tot 1½ M. met lange takken, bovenste helft met rose bloemen bezet. April—Mei 0.50

— **Persica var. Clara Meyer:** Breede, opgaande struik tot 5 M., zeer rijk bloeiend met groote dubbel rose bloemen. April. Jonge struiken 1.50

— **tomentosa:** Gedrongen groei, tot 1½ M., bloeit wit. April 0.60

— **triloba var. fl. pl.:** Met rechte takken; dubbele zacht rose bloemen, April—Mei. Op 1 M. stam **f 1.50** 0.60

Voor hoogere Prunus-soorten zie pag. 83.

Rhamnus Frangula. Vuilboom: Breede struik tot 3 M., mooie, donker roode bessen in het najaar en geel-rood blad. Tot 2½ M. 0.30

— ***imeretina:*** *Met dikke twijgen. Zeer groot, langwerpig donkergroen blad, purper-*brons in het najaar 0.40

R **Rhododendron canadense (Rhodora-):** Geeft mooie, lila-rose bloemen in Maart—April. Voor veen- en boschgrond 0.75

R — **praecox:** Tot 1½ M. Geeft groote lila-rose bloemen in Maart—April. In turfmolm of boschgrond planten . . . . . 1.— 1.25

Rhodotypus scandens (kerrioides): Tot 2 M. Geeft witte bloemen, gevolgd door purper-zwarte bessen 0.30

Rhus cotinus: zie Cotinus coggygria, pag. 68.

— ***glabra:*** *Breed waaiervormig vertakt, tot 4 M. Dikke, geelachtige bloemtrossen,* gevolgd door roodbruine zaadpluimen. Groot geveerd blad, roode herfsttint 0.40

PHILADELPHUS LEMOINEI VAR. VIRGINAL

PHOTINEA VILLOSA

STAPHYLLEA COLCHICA

p. stuk

Rhus glabra var. elegans: Blad met lichtblauwe waas 0.40
— **typhina var. laciniata. Fluweelboom**: *Zeer sierlijk ingesneden, behaard blad, mooie* oranjeroode herfstkleur, mooie bruinroode zaadpluimen 0.45
Ribes alpinum: Tot 1½ M. hoog, breed struikje, kleine blaadjes; zeer goed voor schaduw 0.30
— **americanum (floridum)**: Opgaand tot 1½ M., met geel-witte bloempjes in Mei. Mooie rood-gele herfstkleur 0.30
— **aureum**: Tot 2 M., bloeit mooi geel. Mei. Roode herfstkleur 0.30
— **sanguineum**: Breede struik tot 3 M. Rijkbloeiend met hangende, rose bloemtrossen in April—Mei 0.25
— — **var. albescens**: Groote trossen, licht rose tot wit 0.30
— — **var. atrorubens**: Zeer mooi, bloedrood 0.30
Robinia hispida: Tot 1.25 M. Als Acacia, doch zonder doorns; roode bloemtrossen van Mei—Juli 0.70
Rosa: Zie Botanische rozen, pag. 8, 9.
Rubus crataegifolius: Zeer goed voor verwildering, met kruipende wortels. Tot 2 M. Witte bloemen, Juni 0.25
— **odoratus**: Als boven; groote, rose-roode bloemen, in trossen, Juni—Aug. 0.25
— **spectabilis**: Goede schaduwplant, met purperroode, welriekende bloemen in Maart—April 0.25
Salix caprea. Waterwilg: Breede struik tot 5 M., zeer mooie zilvergrijze tot goudgele katjes in April 0.25
— **cinerea. Grauwe Wilg**: Breede struik tot 4 M., dofgroen, ovaal blad. Goed voor zandgrond 0.25
— **cotinifolia (myrsinifolia hybr.)**: Breede struik tot 4 M., ovaalrond blad 0.25
R — **herbacea**: Dwergsoort met kruipende twijgen, kleine, glanzende blaadjes. Kalkschuw! 0.40
— **incana. Rosemarijnwilg**: Breede struik tot 3 M., bruine twijgen en zeer smalle, grijsgroene bladeren. 0.30
— **irrorata**: Geeft mooie, dikke en zilverwitte katjes in den winter. Struik tot 3 M., met gele twijgen 0.30
— **myrsinifolia (nigricans)**: Tot 4 M., met zwart-bruine twijgen in den winter . . . 0.25
— **Pontederana Koch**: Tot 3 M.; grijsgroen blad 0.25
— **purpurea. Bitterwilg**: Breede struik tot 3 M. Glimmend groen blad, onderzijde blauwgrijs. 0.25
Voor andere Salix-soorten, zie onder Boomen, pag. 84.
Sambucus canadensis var. maxima: Sterke groeier met zeer groote witte bloemtrossen in Juli—Aug. Tot 2½ M. 0.30
— **nigra. Vlier**: Tot 4 M. Crême-witte trossen, Mei—Juni eetbare, zwarte bessen in Aug. 0.25
— — **var. albo. varieg.**: Met mooi witbont blad 0.30
— — **var. aurea**: Bladeren geheel goudgeel 0.30
— — **var. laciniata**: Mooi diep ingesneden blad 0.30
— — **var. pyramidalis**: Groeiwijze pyramidaal. 0.30
— **racemosa. Bergvlier**: Tot 3 M. Licht-gele bloemtrosjes in April—Mei, trossen roode bessen in Juli—Aug. 0.40
Sasa auricoma: Laagblijvende Bamboe-soort (0.75 M.). Mooi, zacht behaard, goudgeel gestreept blad. 0.40
— **Veitchii**: Compact groeiend, tot 1½ M. 's Winters geel 0.40
Spartium junceum. Portugeesche Brem: Struik tot 2 M. met lange, ronde, groene twijgen. Gele, welriekende trossen. Juni—Sept. In pot geleverd 0.75
Spiraea alba (salicifolia var. alba): Tot 2 M., opgaand. Witte bloempluimen, Juli—Aug. . 0.25
— **arguta**: Struik tot 1.75 M. met overhangende twijgen, waaraan dichte trosjes, witte bloemen in April—Mei 0.40
— **Billiardii**: Opgaande struik tot 2 M. Dikke rose-lila bloempluimen, Juli—Aug. . . 0.30
— **bumalda var. Anthony Waterer**: Tot 0.75 M. Karmijnroode bloemschermen van Juli—Sept. 0.30
— — **var. Froebeli**: Tot 1.25 M. Met grooter trossen, donkerrood 0.30
— **Douglasii**: Tot 2 M. Zeer lange spitse bloempluimen, rood, Juli—Aug. 0.30
— **japonica var. macrophylla**: Zeer groot blad, in het voorjaar roodbruin. Rose-roode, platte bloemtrossen, Juni—Juli 0.30
— **latifolia (salicifolia var. latifolia)**: Tot 1½ M. Bloempluimen rose, bijna wit, Juli—Aug. 0.25
— **Margaritae**: Tot 1½ M. Rose-roode bloemschermen, Juli—Aug. 0.30
— **oxyodon**: Tot 1½ M. Overhangende takken met witte bloemtrosjes, Mei 0.30
— **prunifolia var. plena**: Dubbel witte bloemen, April. Tot 2 M. Glimmend blad . . 0.40
— **Schinabeckii**: Tot 1½ M. Trosjes witte bloemen, Mei 0.30
— **semperflorens**: Tot 1½ M. Zalmrose bloempluimen, Juli—Aug. 0.30
— **Thunbergii**: Tot 1.25 M. Fijne twijgjes en smalle blaadjes. Rijkbloeiend wit, Maart-April 0.40
— **Vanhouttei**: Tot 2 M., overhangende takken in Mei bezet met trosjes witte bloemen 0.30

p. stuk

Staphyllea colchica var. macrocarpa. Pimpernoot: Tot 3 M., hangende, crême-witte bloemtrossen, Mei 0.40
Stephanandra incisa: Dunne, overhangende trossen, kleine blaadjes, roode herfstkleur. Tot 1½ M. 0.35
Symphoricarpus albus (racemosus). Sneeuwbes: Tot 1½ M. Zeer goede schaduwplant met witte bessen vanaf Sept. 0.35
— **Chenaultii**: Goede schaduwplant, sierlijk overhangende twijgen met bruin uitloopende blaadjes; in het najaar rood-witte besjes 0.30
— **occidentalis**: Grooter blad; groote, witte bessen. Tot 1½ M. 0.30
— ***orbiculatus***: *Fijne blaadjes en roode bessen* 0.25
— — **var. arg. varieg.**: Met witgemarmerde blaadjes 0.30
— — **var. aureo-reticulatis**: Met goudgeel gestreepte blaadjes 0.30

Syringa japonica: Hooge struik. Breede, los-vertakte tros kleine, witte bloemen. Eind Juni 0.60
— **Josikaea. Hongaarsche Sering**: Tot 4 M. Sierlijke, blauw-paarse, welriekende trossen. Begin Juni 0.50
— **persica. Perzische Sering**: Losvertakte struik tot 2½ M., met korte, licht paarsroode trossen, Juni. Welriekend! 0.60
— — **var. alba**: *Met witte bloemtrossen* 0.60
— **reflexa**: Tot 3 M., met overhangende takken. Lange, overhangende, rose bloemtrossen, Juni 0.60
— **sinensis (-dubia, rothomagensis, varina)**: Als S. persica, doch tot 5 M.; grooter lilaroode bloemen, Juni 0.60
— — **var. Saugeana**: Met violet-roode bloemen 0.60
— **tomentella (Wilsonii)**: Tot 3 M. Sierlijke, licht rose, welriekende bloemtrossen. Half Juni 0.75
— **vulgaris. Sering**: Zaailingen. Breed vertakte planten . . . . 0.40 — 0.75

Grootbloemige variëteiten 0.75
Extra zware planten 1.25
Op halfstam gekweekt, gemerkt h 1.50

Enkelbloemig:

Andenken an L. Späth: Purperrood.
Charles X.: Paars-blauw.
Congo: Donkerrood.
Hugo Koster: Lila-paars. h.
J. C. v. Tol: Wit. Grootbloemig.
Macrostachya: *Licht rose.*
Mme Briot: Mooi paars-rood.
Mad. F. Morel: Lila-rose. h.
Marie Legraye: Wit.
Ruhm v. Horstenstein: Paars.
Vulcan: Wijnrood. h.

Dubbelbloemig:

Belle de Nancy: Lila.
Bertha Damman: Wit. h.
Charles Joly: Purperrood. h.
Lemoine fl. pl.: Lila.
Mme. Lemoine: Wit. h.
Mme. Abel Chatenay: Wit.
Monument Carnot: Lila.
Président Grévy: Licht blauw.

COLLECTIE van 10 struiken in 10 variëteiten . . . . **f 6.50**

Syringa Wolfii: *Tot 5 M. hoog. Lila-rose bloemtrossen* 0.75

Tamarix gallica. Tamarisk: Zeer fijn, blauwgroen loof, rose bloemaren in Juni—Juli . . 0.30
— **odessana**: Tot 3 M. Grijsgroen loof, korte, licht-rose bloemaren, Juli—Aug. . . . 0.30
— **parviflora (tetandra var. purp.)**: Tot 5 M. Donkerbruinroode twijgen, donkergroen *loof en rose bloemaren in Juni* 0.30
— **pentandra**: Tot 5 M., opgaand, roode twijgjes en grijsgroen loof, fijne rose bloemaren, Aug.—Sept. 0.30
Vaccinium corymbosum: Amerikaansche boschbes voor veenachtigen grond. Geeft eetbare bessen. Tot 1½ M. 0.60
Viburnum Lantana: Opgaand tot 3 M. Grijsgroen blad, crême-witte trossen in Mei—Juni, rood-zwarte bessen vanaf Juli. 0.30
— — **var. variegatum**: Geel blad, roode herfstkleur 0.40
— **Lentago**: Glanzend groen blad, bloeit crême-wit 0.40
— **Opulus. Geldersche roos**: Breede struik tot 3 M. Roode herfstkleur en roode bessen tot in den winter 0.30
— — ***var. sterile***: *Witte bloemen in bolvormige trossen* 0.40
— — **var. xanthocarpum**: Geeft gele bessen 0.40

CERCIS SILIQUASTRUM

WISTARIA SINENSIS

POLYGONUM AUBERTII

PARTHENOCISSUS TRICUSPIDATA

p. stuk

Viburnum pubescens var. Canbyi (venosum, dentatum): Breede struik; glimmend, bijna rond blad, crême-witte bloemtrossen in Juni—Juli, daarna paarse bessen . . 0.40
— **rhytidophylloides var. Holland**: Tot 3 M. Lange, afhangende, grijsgroene bladeren, witte bloemtrossen in Sept. NIEUW! Zware planten. 0.75
— **theiferum**: Donkergroen blad, witte bloemtrossen in Juni, mooie roode bessen in het najaar. Tot 3 M. 0.40
— **tomentosum**: Tot 2½ M. Trossen helderwitte bloemen, Juni 0.40
— — **var. Mariesii**: Met grootere trossen en bloemen 0.40
— — **var. sterile**: Met ronde, helderwitte bloemtrossen 0.60

COLLECTIE: 25 bloemheesters in 20 soorten, onze keuze . . . . f 6.50

KLIMPLANTEN

p. stuk

Akebia quinata: Tot 7 M., zelfwindend. Sierlijke blaadjes. Violet-bruine bloempjes in Mei . 0.75
Ampelopsis. Zie **Parthenocissus**.
Aristolochia durior (sipho). **Duitschepijp-bloem**. Tot 7 M., zelfwindend. Groote, hartvormige bladeren 0.75
Campsis radicans (Bignonia, Tecoma). Zelfhechtend, tot 10 M. In Aug.—Sept. trossen groote, trompetvormige oranjeroode bloemen 0.75
Clematis-Hybriden: Grootbloemige variëteiten. In pot. Sortiment 0.75
Duchess of Edinburgh: Dubbel wit.
Jackmanni: Purperblauw, zeer sterke soort . . . .
— **var. superba**: Donker purperblauw . . . .
Lawsoniana: Grootbloemig, purperrose met roode nerf . . . .
Mevr. Le Coultre: Zeer groote, witte bloem . . . .
Nelly Moser: Licht mauve met roode nerf . . . .
Prins Hendrik: Zeldzaam groote, lichtblauwe bloemen 1.50
The President: Gesatineerd donkerblauw, forsche bloem . . . .
Ville de Lyon: Donkerrood . . . .
— **grata**: Tot 7 M. Witte, welriekende bloempjes, Sept. 0.50
— **integrifolia var. Durandi**: Tot 2½ M.; donkerblauwe bloemen. Juli—Sept. 0.60
— **montana**: Tot 8 M. Goed voor halfschaduw. Groote bloemen, wit, Mei 0.50
— — **var. rubens**: Sterke groeier, bloeit rose 0.60
— **Vitalba. Boschrank**: Trossen witte bloempjes in Juli—Aug., in het najaar en winter mooie zilverachtige zaadpluizen. Tot 10 M. 0.60
Forsythia suspensa: Zie pag. 71.
Hedera colchica var. dentata: Opvallend groot blad, groenblijvend. Zelfhechtend 0.75
— **helix. Boschklimop**: Mooie, kleinbladige soort; donkergroen. Zelfhechtend 0.60
— — **var. aureo variegata**: Klein, geelbont blad 0.75
— — **var. Canwoodiana**: Zeer mooi, kleinbladig 0.60
— — **var. hibernica**: Grootbladig, glanzend, groen. 0.40
Jasminum Beesianum: Tot 2½ M., met windende twijgen. Welriekende, rose-roode bloempjes, Mei—Juli 0.50
— **nudiflorum. Winter-jasmijn**: Bloeit zeer rijk met heldergele, stervormige bloempjes van Dec.—Maart. De slappe takken moeten geleid worden 0.50
— **officinale**: Welriekende, helderwitte bloempjes, Juni—Sept. 0.60
— **Stephanense**: Sterkgroeiend, klimmend. Rose, welriekende bloempjes 0.50
Lonicera japonica var. aureo reticulata: Klimmend tot 3 M. Goudgele, gemarmerde blaadjes 0.75
— **Periclymenum var. alba. Kamperfoelie**: Bekende klimmer met welriekende, witte bloemtrossen, Juni—Juli 0.60
Parthenocissus quinquefolia. Wilde wingerd: Tot 15 M. Groote, 5-tallige bladeren, roode herfstkleur in Oct. 0.40
— — **var. Engelmannii**: Heeft kleiner blad 0.40
— — **var. hirsuta**: Blaadjes zijn zacht behaard 0.40
— — **var. murorum**: Mooie vorm met zeer veel hechtranken 0.40
— — **var. St. Paulii**: Met mooi getand blad en vuurroode herfstkleur 0.40
— **tricuspidata** (Ampelopsis Veitchii): Tot 25 M.; hecht zich vlak aan muren. Glimmend groen blad met vuurroode herfstkleur 0.30
Polygonum Aubertii: Tot 20 M., zeer sterke groeier. Heldergroen blad, trossen witte bloempjes, Juli—Sept. 0.40
Pyracantha coccinea. Vuurdoorn: Groenblijvend, in najaar en winter trossen oranje bessen . 1.25
Rubus Henryi: Tot 5 M., drielobbig blad, groenblijvend. Geeft rose bloemtrosjes . . . . 1.—

	p. stuk
Rosa. Zie Klimrozen pag. 8.	
Wistaria floribunda var. *macrobotrys* (multijuga): Lijkt op volgende soort, doch bloemtrossen ¾ M. lang, kleinere blauw-violette bloemen	1.25
— **sinensis. Blauwe Regen**: Tot 20 M. Trossen groote, lila-blauwe bloemen in Mei—Juni	1.—

HAAGPLANTSOEN

Groenblijvend

	Hoogte in cm	p. 100 stuks
Berberis buxifolia var. nana: Zie pag. 57. Tot 40 cM. Met kluit	20—30	30.—
Buxus sempervirens. Zie pag. 59.		
Ilex Aquifolium: Hulst. Met kluit	100—120	75.—
	120—140	100.—
— — **var. mas.**: Geeft geen bes	100—120	85.—
	120—140	110.—
In haagvorm gekweekt, ca. 50 cM. breed	80—90	75.—
— — **var. polycarpa.** In haagvorm, ca. 50 cM breed	80—90	75.—
Lavandula officinalis compacta: Lavendel. Zie pag. 27. Tot 40 c.M.	20—25	15.—
Ligustrum ovalifolium: Groenblijvende Ligustrum. Zie pag. 62.	80—100	10.—
	100—120	12.—
— **vulgare var. atrovirens**: Zie pag. 62	80—100	15.—
	100—120	20.—
Prunus Laurocerasus: Laurier. Zie pag. 62. Met kluit	80—100	50.—
	120—140	75.—
Taxus baccata: Zie pag. 55. Met kluit	80—100	75.—
	110—120	125.—

Bladverliezend

	Hoogte in cm	p. 100 stuks
Alnus vulgaris: Gewone Els	100—120	6.—
	120—140	10.—
Cotoneaster Simonsii: 's Winters met bes. Zie pag. 68.	60—80	15.—
	80—100	20.—
Crataegus oxyacantha. Meidoorn: 1-jarig	30—40	4.—
2-jarig ingesneden	50—60	10.—
3-jarig ingesneden	80—100	12.50
Fagus silvatica: Groene Beuk	100—120	17.50
	120—140	22.50
Ligustrum vulgare: Gewone Liguster	80—100	10.—
	100—120	12.—

BOSCHPLANTSOEN

	Hoogte in cm	p. 100 stuks
Acer campestre: Spaansche Aak	100—120	20.—
— **platanoides, pseudoplatanus, saccharinum**	120—140	15.—
Alnus incana: Grauwe Els	80—100	5.—
— **vulgaris**: Gewone Els. Zie Haagplantsoen.		
Amelanchier oblongifolia: Krentenboom	100—120	12.—
Betula pendula (alba): Berk	120—140	15.—
Carpinus Betulus: Haagbeuk	100—120	17.50
	120—140	22.50
— — **var. purpureus**	100—120	20.—
	120—140	25.—
Castanea sativa: Tamme kastanje.	80—100	15.—
Crataegus oxyacantha. Meidoorn: Zie Haagplantsoen.		
Fagus silvatica. Groene Beuk: Zie Haagplantsoen.		
Fraxinus excelsior: Esch.	120—140	12.50
Hippophaea rhamnoides: Duindoorn	80—100	15.—
Ligustrum. Zie Haagplantsoen.		
Lonicera: Struikkamperfoelie. In de soorten:		
alpigena, deflexicalyx, Morowii, syringantha, tatarica, xylosteum	80—120	20.—
Physocarpus opulifolius	100—120	20.—
Populus canescens: Abeel	120—140	10.—
— **balsamifera, angulata var. robusta cordata, deltoides, trichocarpa**	150—200	30.—

	Hoogte in cm	p. 100 stuks
Prunus padus: Vogelkers	100—120	**15.—**
— **serotina**: Amerikaansche Vogelkers	80—100	**12.—**
Quercus robus: Eik	100—120	**15.—**
— **rubra**: Amerikaansche Eik	100—120	**12.—**
Ribes alpinum	30—40	**25.—**
— *aureum, floridum*	100—120	**20.—**
Robinea pseudacacia: Acacia	120—140	**15.—**
Rubus crataegifolius, odoratus, spectabilis	80—100	**15.—**
Sambucus nigra: Vlier	100—120	**20.—**
Sorbus aucuparia: Lijsterbes	120—140	**15.—**
Spirea Douglasii, intermedia, latifolia, salicifolia	100—120	**20.—**
Symphoricarpus albus, Chenaultii	80—100	**20.—**

SIER- en LAANBOOMEN en BOOMACHTIGE HEESTERS

H, voorradig als **Hoogstam**; **h: Halfstam**; **P: Pyramide**; **S: Struik.**

Hieronder zijn alle soorten vermeld, welke op den duur een kleine of groote boom worden. Voor zeer zware exemplaren of grootere partijen gelieve men ons prijs aan te vragen.

			p. stuk
Acacia. Zie Robinia.			
Acer campestre. Spaansche Aak. Tot 12 M. Takken en twijgen met kurklijsten en klein, donkergroen blad	S. **0.30**	P. **0.75**	H. **2.—**
— **cappadocicum**: Mooie boom tot 20 M., met sierlijk, scherp gelobd blad	H.	**1.50**	— **3.50**
— — var. **rubrum**: Tot 20 M. Rood uitloopend blad, later donkergroen	H.	**1.50**	— **3.50**
— **Negundo. Vedereschdoorn**: Breede boom tot 15 M. Heldergroen, samengesteld blad	P. **1.—**		H. **2.—**
— — var. **auratum** (Odessanum): Geheel goudgeel blad	P. **1.—**		H. **2.—**
— — var. **aureo variegatum**: Blad goudgeel gestreept	P. **1.—**		H. **2.—**
— — var. **variegatum**: Blad mooi helderwit gestreept	P. **1.—**		H. **2.—**
— — var. **violaceum**: Sterke groeier met blauwberijpte twijgen	P. **1.—**		H. **2.—**
— **platanoides. Noordsche Eschdoorn**: Tot 20 M. Heldergroen blad. Bloeit met gele trossen, eind April	H.	**1.—**	— **4.—**
— — var. **aureo marginatum**: Met geel-gerand blad	H.		**1.50**
— — var. **globosum**: Vormt een dichte, bijna ronde kroon. Veredeld op ca. 2.40 M. hoogte	H.	**2.—**	— **3.—**
— — var. **Reitenbachii**: Vrij langzame groeier, blad loopt purperrood uit en wordt donker bruin-groen	H.	**2.—**	— **4.—**
— — var. **Schwedleri**: Sneller groeier, breeder blad, rood uitloopend, later donkergroen	H.	**1.50**	— **4.—**
— **pseudoplatanus. Gewone Eschdoorn**: Tot 25 M. Goed voor winderige plaatsen. Dof donkergroen blad	H.	**1.—**	— **4.—**
— — var. **lutescens**: Loopt zeer mooi geel uit	H.	**1.50**	— **2.50**
— — var. **purpureum**: Blad-onderzijde purperrood	H.	**1.50**	— **4.—**
— — var. **Simonii**: Met witbont blad	H.		**1.50**
— **saccharinum** (dasycarpum). **Zilver Eschdoorn**: Tot 30 M. Sierlijk *ingesneden blad met zilvergrijze onderzijde*	H.	**1.25**	— **4.—**
— — var. **lutescens**: Grootbladig, geel uitloopend	H.	**1.50**	— **3.—**
— — var. **Wieri** (laciniatum): Sierlijke boom met sterk afhangende twijgen, diep ingesneden blad	H.	**1.50**	— **3.—**
Aesculus carnea. Roode Paardekastanje: Tot 15 M. Vijf-bladig; roode bloemtrossen in Mei	H.	**2.—**	— **5.—**
— **Hippocastanum. Kastanje**: Tot 20 M. Groote, witte bloemtrossen in Mei	H.	**1.—**	— **4.—**
— — var. **Baumannii** (albo plena): Dubbel wit bloeiend en geen vruchten gevend	H.	**2.—**	— **4.—**
Ailanthus glandulosa. Hemelboom: Met groot, geveerd blad. Geeft later een kroon op tot 15 M. hooge stam. Jonge boompjes	H.		**1.—**

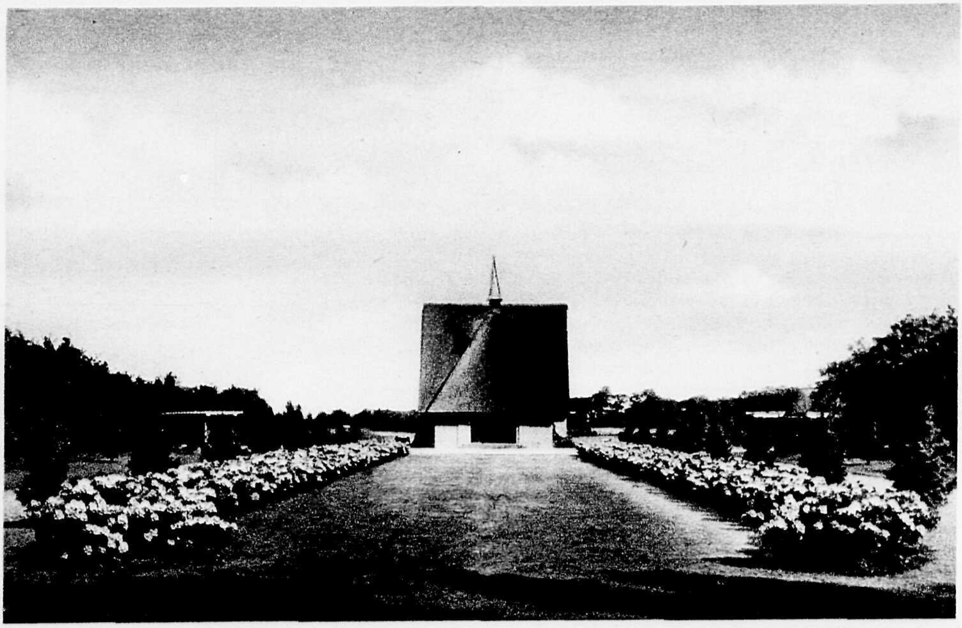

UITVOERING VAN DE BEGRAAFPLAATS DE KRANENBERG TE ZWOLLE. Ontwerp H. Copijn & Zoon

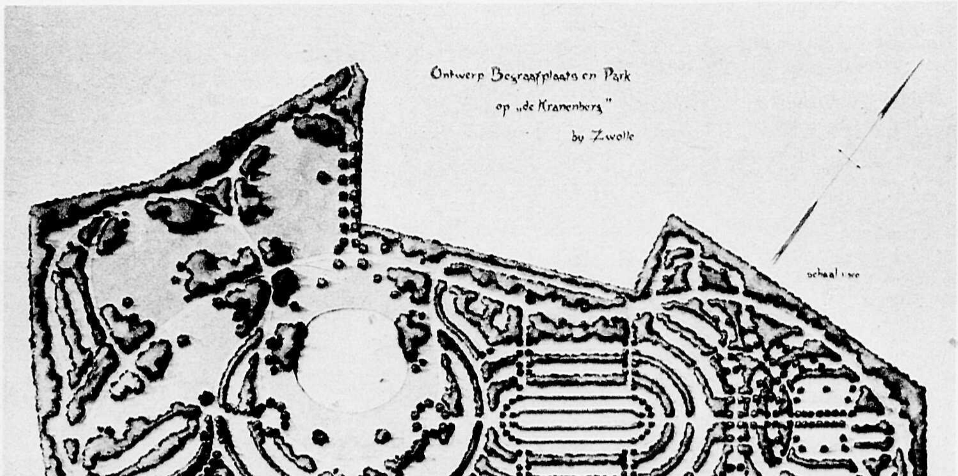

PLATTEGROND VAN DE BEGRAAFPLAATS DE KRANENBERG TE ZWOLLE Ontwerp H. Copijn & Zoon

	p. stuk
Alnus *incana* var. *acuminata* (laciniata): Grauwe els met ingesneden blad	H. 1.50 — 3.—
— — var. **aurea. Goud-els**: Met zeer mooi, geel uitloopend blad en geel-roode katjes in het voorjaar. Tot 15 M.	H. 1.50 — 4.—
Betula pendula (alba). **Berk**: Licht en sierlijk vertakt; met witte stam. Tot 15 M.	H. 1.25 — 3.—
— — var. **Youngii. Treurberk**: Afhangende takken	H. 2.50 — 4.—
Carpinus Betulus. Haagbeuk: Mooie boom, met later breede kroon. Tot 15 M. P. 2—3 M.	P. 0.50 — 1.— H. 2.— — 3.—
— — var. **fastigiata**: Groeit zuilvormig. P. 2—3 M.	P. 0.75 — 1.50 H. 2.— — 4.—
— — var. **purpurea**: Met mooi bruin uitloopend blad. P. 2—3 M.	P. 0.60 — 1.25 H. 2.— — 4.—
— — var. **quercifolia**: Ingesneden blaadjes	P. 2.— — 3.—
Castanea sativa. Tamme Kastanje: Wordt een groote boom (tot 20 M.) met glimmend, langwerpig blad. Eetbare vruchten in Oct.	H. 1.50 — 3.—
Catalpa speciosa. Trompetboom: Groote trossen, groote witte bloemen. Juli. Boom tot 20 M. met groot blad	H. 3.50
Corylus Avellana var. pendula. Treurhazelaar: Geeft ook vruchten	H. 2.— — 3.—
Crataegomespilus Dardari var. Asnieresii. Met mooi grijsgroen blad; langbloeiend, licht rose. Tot 6 M.	P. 1.— H. 1.50 — 2.—
Crataegus Carrierei (Lavallei): Tot 7 M. Glimmend blad, witte bloemtrossen, groote, oranjebessen in najaar en winter	P. 1.— H. 2.— — 3.—
— **chlorosarca**: *Kleine, pyramidale boom met groot blad, trossen* groote, witte bloemen in Mei	P. 1.25
— **Dippeliana (Celsiana** Dippel): Kleine boom met sierlijk gelobd blad. Geeft dichte, witte bloemtrossen	P. 1.25
— **monogyna var. horrida**: Overhangende twijgen met bossige doorns	P. 1.—
— — var. **stricta**: Tot 8 M., groeit pyramidaal, bloeit wit	P. 1.—
— **oxyacantha var. Paulii. Dubbel roode meidoorn**: Tot 8 M.	P. 1.— H. 1.50 — 3.—
— — var. **plena. Dubbel witte meidoorn**	P. 1.— H. 1.50 — 3.—
— — var. **punicea. Enkel roode meidoorn**	P. 1.— H. 1.50 — 3.—
— **submollis**: Tot 7 M.; breede boom. Groote, witte bloemtrossen; groote, roode bessen in Aug.—Sept.	P. 1.— H. 2.— — 4.—
Crataemespilus grandiflora: Wordt een flinke boom met breede kruin. Geeft zeer groote, witte bloemen, eind Mei.	P. 1.— H. 2.—
Davidia Vilmoriniana. Zie pag. 70.	
Fagus orientalis: Snelle, opgaande groeier tot 40 M. Groot, lederachtig blad. Mooie, weinig bekende soort	P. 1.50 — 3.—
— **silvatica. Groene beuk**: Mooie, beveerde pyramiden van 2—6 M. hoog	P. 0.60 — 4.—
— — var. **fastigiata.** (Dawyckii): Groeit pyramidaal. Pyramiden ca. 4 M. hoog	P. 4.— — 5.—
— — var. **grandidentata**: Met grof getand blad	P. 1.50 — 3.50
— — var. **laciniata**: Fijn ingesneden blaadjes, zeer sierlijk	P. 1.50 — 3.—
— — var. **pendula. Groene treurbeuk**: Bekende soort	H. 3.— — 4.—
— — var. **purpurea. Bruine beuk**: Zaailingen, met bruin blad	P. 1.— — 3.—
— — var. **purpureo major. Zwarte beuk**: Met groot, zwartbruin blad	P. 1.50 — 4.—
— — var. **purpureo pendula. Bruine treurbeuk**	H. 4.— — 5.—
— — var. **roseo marginata**: Wit-rose gerand blad	P. 2.— — 4.—
— — var. **rotundifolia**: Langzame groeier met kleine, ronde blaadjes	P. 1.50 — 2.50
— — var. **Zlatia. Goudbeuk**: Zeer mooi, goudgeel uitloopend	P. 2.— — 3.—
Fraxinus excelsior. Esch: Tot 30 M.; geveerd blad	H. 1.50 — 4.—
— — var. **arg. variegatum**: Krachtige groeier, mooi effect makend door de bladeren, die aan de jonge scheuten wit uitloopen	H. 2.50 — 3.50
— — var. **diversifolia** (monophylla): Eenbladig	H. 2.50 — 4.—
— **Ornus. Pluim-esch**: Tot 15 M. Rijkbloeiend met witte bloemtrossen	H. 1.50 — 4.—
— **pennsylvanica**: Tot 20 M. Mooi, groot, zachtbehaard blad	H. 2.— — 4.—
— — var. **arg. marginata** (Späthii): Met helderwit gerand blad	H. 2.50 — 4.—
— — var. **aucubaefolia**: Geelbont blad	H. 2.50 — 4.—
Gleditschia triacanthos. Christusdoorn: Tot 20 M., met sterk gedoornde takken en fijn geveerd blad	H. 1.50 — 2.50

				p. stuk
Juglans nigra. Zwarte noot: Met ronde kroon tot 40 M.	H.			3.— — 5.—
— **regia. Walnoot of Okkernoot**: Bekende eetbare noot	H.			3.— — 5.—
Laburnum anagyroides. Goudenregen: Stamboompjes	H.			1.50 — 2.—
Liquidambar stryraciflua. Amberboom: Tot 20 M.; takken met kurklijsten, sierlijk blad met roode herfsttint	P.			2.— — 3.—
Liriodendron Tulipifera. Tulpenboom: Met tulpachtige gele bloemen in Juni. Tot 40 M. Zeer sierlijk bebladerd	H.			2.— — 4.—
Malus atrosanguina. Sierappel: Kleine boom, rijkbloeiend rose-rood	H.			2.25 — 3.—
— ***floribunda***: Rijkbloeiend, rose	H.			2.25 — 3.—
— **micromalus** (Kaido): Groeit breed pyramidaal. Geeft groote, welriekende, rose bloemen. Eind April	P.	1.—	H.	2.25 — 3.—
— **prunifolia var. pendula. Treurappel**: Bloeit wit. Geeft kleine, gele appeltjes	H.			2.50 — 4.—
— — **var. rinki** (Ringo): Tot 8 M., welriekend, wit bloeiend.	P.	1.—	H.	2.25 — 3.—
— **pumila var. pendula** (Elise Rathke). **Treurappel**: Met neerhangende takken; bloeit licht rose en geeft groote, smakelijke appels in Sept.	H.			2.25 — 4.—
— **purpurea**: Met mooi, bruin blad; geeft vrij groote roode bloemen. Kleine boom of struik tot 5 M.	P.	1.25	H.	2.25 — 3.—
— — **var. aldenhamensis**: Met wijnroode, halfdubbele bloemen	P.	1.25	H.	2.50 — 3.50
— — **var. Eleyi**: Grootbloemig, wijnrood. Roodbruin blad, zeer *mooie en groote helderroode appeltjes in het najaar*	P.	1.50	H.	2.50 — 3.50
— **Sargenti**: Geeft kleine kronen. Zeer rijkbloeiend, wit. Later kleine, roode appeltjes Struik tot 2 M.	P.	1.25	H.	2.25 — 3.—
— **Sieboldii** (Toringo): Met glimmend, gelobd blad; mooie herfstkleur. Laatbloeiend, licht-rose. Struik tot 4 M.	P.	1.25	H.	2.25 — 3.—
Morus alba. Witte Moerbei: Voor teelt v. zijderups. Tot 8 M.	S.			0.25
Phellodendron japonicum: Boom tot 10 M. met groot geveerd blad	H.			2.— — 3.—
Platanus acerifolia. Plataan: Tot 30 M. Groote bladeren	H.			1.50 — 5.—
Populus canescens. Abeel: Onderzijde blad zilverwit. Zeer goed wind bestand	S.	0.20	H.	1.— — 2.—
— **balsamifera. Balsem-populier**: Welriekend uitloopend, groot blad	P.			0.50
— **angulata var. robusta cordata**: Snelgroeiend, breed pyramidaal	P.	0.50	H.	1.— — 2.—
— **deltoides** (*monilifera*). **Canadeesche populier**	P.	0.50	H.	1.— — 2.—
— **nigra var. italica. Italiaansche populier**: Bekende, stijl opgroeiende soort	P.			0.75 — 1.50
— **Simonii**: Laagblijvend, breed-pyramidaal	P.			0.75 — 1.50
— **szechuanica**: Onderzijde blad wijnrood. NIEUW!	P.			1.— — 1.50
— **tremula var. pendula. Treur-ratelpopulier**: Geeft groote, grijze katjes in Mrt.	H.			1.50 — 2.—
— **trichocarpa**: Met smal blad, welriekend!	P.	0.50	H.	1.— — 2.—
Prunus avium var. Schnee: Zeer rijk bloeiend, wit, geen kersen gevend	H.			2.— — 3.—
— **cerasifera var. nigra**: Donkerbruin blad. Rose bloemen in April. Tot 8 M.	P.	0.75	H.	1.50 — 2.50
— — **var. Pissardii. Bruinbladige Pruim**: Bloeit wit	P.	0.60	H.	1.50 — 2.50
— **serotina. Vogelkers**: Sterke groeier, tot 10 M. Geeft witte bloemtrosjes en zwarte bessen	S.			0.20
— **serrulata. var. hisakura. Japansche Sierkers**: Boom tot 8 M. met groote, dubbel rose bloemen, begin Mei	P.	1.—	H.	2.— — 3.—
— — **var. rosea** (shidare sakura). **Treurkers**: Dubbel rose, groote bloemen. Dikke, afhangende twijgen	H.			2.— — 4.—
Pterocarya fraxinifolia. Kaukasische Vleugelnoot: Wordt een breede boom tot 15 M. voor vochtige plaatsen. Groot, geveerd blad en lange trossen, gevleugelde vruchtjes.	H.			2.— — 6.—
— **stenoptera (sinensis)**: Met gevleugelde bladeren	P.			1.50 — 2.50
Quercus Cerris. Mos-eik: Wordt een breed-pyramidale boom tot 25 M. met lang, donkergroen blad, bemoste knoppen	H.			1.— — 2.—
— **coccinea. Echte Amerikaansche eik**: Sierlijk ingesneden blad met vuurroode herfstkleur	H.			2.50 — 3.50
— ***conferta***: *Mooie, groote boom met groot, glimmend lichtgroen*, sierlijk gelobd blad. Tot 20 M.	P.	1.50 — 2.—	H.	2.50 — 3.50
— **palustris. Moeraseik**: Zeer mooi, glimmend blad. Ook goed voor drogen grond! Tot 20 M.	H.			1.50 — 3.—
— **robur. Zomereik**: Gewone soort. Tot 30 M.	H.			1.25 — 4.—

p. stuk

Quercus **robur var. fastigiata cuppressoides**: Zuilvormige groeiwijze. Smal blad . . . P. 2.— — 3.—
— — **var. fol. arg. pictis**: Met witbont uitloopend blad . . . P. 2.50
— — **var. purpurascens** (nigricans): Met rood-bruin uitloopend blad . . . P. 2.— — 3.—
— **rubra**: Z.g.n. Amerikaansche eik; voor drogen grond, in het najaar bruinrood . . . H. 1.25 — 4.—
— **sessiliflora var. acutiloba. Spitsbladerige Wintereik**: Met sierlijk blad. Boom tot 20 M. . . . P. 2.— — 3.—
Robinea pseudoacacia. Acacia: Witbloeiend, Juni, welriekend. Tot 20 M. H. 1.— — 2.—
— **viscosa. Kleef-Acacia**: Tot 10 M. zeer mooi, rose-rood bloeiend H. 2.— — 3.—
Salix alba var. chermesina. Wilg: Met roode twijgen, smal, grijsgroen blad. Tot 20 M. . . . S. 0.30
— — **var. sericea** (regalis): Met zilvergrijs blad. Tot 15 M. . S. 0.30
— — **var. vitellina pendula. Treurwilg**: Gele, overhangende twijgen. Tot 20 M. . . . H. 1.50 — 2.—
— **blanda**: Tot 10 M. Overhangende, roodachtige twijgen; smal blad . . . S. 0.30
— **daphnoides**: Geeft groote katjes. Blauwberijpte, bruine twijgen. Tot 10 M. . . . S. 0.30 H. 1.—
— **lispoclados**: Tot 15 M. Glanzend, donkergroen blad; bruine twijgen . . . S. 0.30
— **Meyeriana Rostk**: Tot 15 M., olijfkleurige twijgen . . . S. 0.30
— **pentandra**: Tot 15 M. Breed, glanzend, donkergroen blad . S. 0.30
— **pischpekensis**: Katwilg met bruine twijgen en bruingroen blad S. 0.30
— **sepulcralis**: Tot 15 M. Glanzend donkergroen blad . . . S. 0.30

Sorbopyrus auricularis: Kruising tusschen wilde peer en Sorbus Aria. Groote, geel-roode bessen in Oct. . . . P. 1.50 H. 3.—

Sorbus americana: Tot 8 M. Met groote trossen, roode bessen . . P. 1.— H. 1.50 — 3.—
— **Aria**: Tot 12 M. Grijsgroen blad. Geeft groote, witte bloemtrossen en groote oranje-roode-bessen . . . P. 0.75 — 1.50
— — **var. chrysophylla**: Smaller, geel blad . . . P. 1.— — 2.— H. 3.—
— — **var. Decaisneana** (majestica): Loopt laat uit; zilverwit blad P. 1.— — 2.—
— — **var. lutescens**: Blad geelachtig zilvergrijs; groot . . . P. 1.— — 2.—
— **Aucuparia. Lijsterbes**: Boom tot 15 M. Geeft witte bloemtrossen in Mei, oranje-roode bessen in Aug. . . . S. 0.30 P. 0.60—1.— H. 1.50—4.-
— — **var. fastigiata**: Met rechtopgaande takken; geeft compacte trossen roode bessen . . . P. 1.50 — 2.—
— — **var. laciniata**: Met sierlijk ingesneden blaadjes . . . P. 1.50 — 2.50
— — **var. rossica major**: Geeft zeer groote bessen . . . P. 1.50 — 2.50
— **commixta**: *Tot 7 M., sierlijk en klein blad* . . . P. 1.50 — 2.50
— **discolor**: Vroeg en roodbruin uitloopend. Geeft geel-witte bessen . . . P. 1.— — 2.— H. 2.50 — 3.50
— **hybrida**: Breed-pyramidaal, tot 12 M. Half gelobd blad. Groote trossen witte bloemen en groote, roode bessen . . . P. 1.— — 2.— H. 3.—
— **intermedia**: (scandica): Boom tot 10 M. Zeer goed wind-bestand. Geeft oranje-roode bessen . . . P. 1.25 — 2.—
— **latifolia (atrovirens)**: Met groot, glimmend donkergroen blad P. 1.25 H. 2.— — 4.—

Tilia **cordata** (parvifolia). **Kleinbladige Linde**: Boom tot 30 M., met klein, donkergroen blad. Welriekende, gele bloesems in Juli H. 1.25 — 4.—
— **euchlora** (dasystyla). **Krimlinde**: Boom tot 20 M. met glimmend groen blad . . . H. 1.25 — 4.—
— **glabra** (americana). **Amerikaansche Linde**: Tot 30 M. Met zeer groot blad en groote, welriekende bloesems. . . . H. 1.50 — 4.—
— **Moltkei** (spectabilis): Tot 30 M. met overhangende takken. Groot blad, zilvergrijs aan de onderzijde . . . H. 2.— — 3.—
— **platyphyllos. Grootbladige Linde**: Opgaande groeiwijze; tot 35 M. Vrij groot blad. Bloeit vroeg met lichtgele boesems . . H 1.50 — 3.—
— **vulgaris. Hollandsche Linde**: Sierlijke boom tot 30 M. . . . H. 1.25 — 4.—
— Boomen met plat-geleide takken . . . H. 5.50 — 7.50

Ulmus **foliacea var. Christine Buisman**: Nieuwe iep. Onvatbaar voor iepziekte!. . . . H. 2.50
— — **var. Wheatleyi** (monumentalis). **Monumentaaliep**: Regelmatige, opgaande groeiwijze, tot 30 M. Donkergroen blad. Onderveredeld . . . H. 1.25 — 3.—

		p. stuk
Ulmus foliacea var. **Wredei** (*Dampieri aurea*). **Gele Pluimiep**: Smalpyramidaal; gele blaadjes dicht opeen	P.	1.25 — 2.50
— **glabra** var. **fastigiata**: *Groeit steil op. Donkergroen, gekruld blad*	P.	1.25 — 2.50
— — var. **purpurea**: Tot 40 M. Met purper uitloopend blad	H.	1.25 — 2.50
— — var. **vegeta**: Snelle groeier, grootbladig	H.	1.25 — 2.—
— **hollandica** var. **superba** (montana sup.): Mooie, smal pyramidale boom tot 40 M.	H.	2.50 — 3.50

TREURBOOMEN

Betula pendula var. Youngii	Zie pag. 82
Caragana arborescens var. pendula	„ „ 67
Corylus Avellana var. pendula	„ „ 82
Fagus silvatica var. pendula	„ „ 82
— — var. purpureo pendula	„ „ 82
Malus prunifolia var. pendula	„ „ 83
— pumila var. pendula (Elise Rathke)	„ „ 83
Picea excelsa var. viminalis	„ „ 53
Populus tremula var. pendula	„ „ 83
Prunus serrulata var. rosea	„ „ 83
Salix alba var. *vitellina pendula*	„ „ 84

OOFTGEWASSEN

Voor goede **vruchtzetting** is meest **kruisbestuiving** gewenscht — vruchten blijven bij gebreke daarvan vaak uit. Indien **zelfsteriel**, kan alleen vruchtzetting verkregen worden door andere soorten er bij te planten; **zelffertiel**: d. i. geen kruisbestuiving vereischt.

APPELS

Letterteekens en Prijzen:

		p. stuk
H.	Hoogstam kroonboom, eenmaal geënt	1.50 — 2.50
	— — tweemaal „	2.— — 3.—
h.	Halfstam —	1.25 — 2.—
S.	Struikvorm	1.— — 2.—
Ss.	Staande snoer	1.— — 2.—
Ph.	Palmet met horizontale takken	2.50 — 5.—
Ps.	Palmet met schuin opgaande takken	2.50 — 5.—
Pv.	Palmet verrier (candelaber)	2.50 — 6.—
U.	U-vorm	1.75 — 3.—
dU.	Dubbele U-vorm	3.— — 6.—
W.	Waaier-vorm	2.50 — 5.—

STAANDE SNOER

U-VORM

DUBBELE U

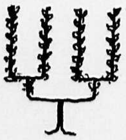
PALMET-VERRIER

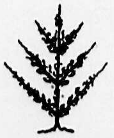
PALMET MET
SCHUIN OPGAANDE TAKKEN

WAAIER-VORM

AMERIKAANSCHE BRAAM

RIJKDRAGENDE STAANDE SNOER

GEZOND FRUIT

OFFICIEEL BEZOEK VAN DEN COMMISSARIS VAN H.M. DE KONINGIN AAN ONZE KWEEKERIJEN. HET KEUREN VAN ONS RUIM SORTIMENT AARDBEIEN

De **Pluktijd** en **Gebruiktijd** zijn **met cijfers aangegeven** naar de maanden, welke weer onderverdeeld zijn in kwartalen; dus b.v. $9\frac{1}{4}$ beteekent begin Sept., $10\frac{3}{4}$ eind Oct.

No.	Soort	Pluk-tijd	Gebruik-tijd
1.	**Adam's Pearmain**: Kegelv., goede, roode vrucht. Wordt bestoven door No. 4 en 16. **S, Ss**	$10\frac{1}{2}$	1—3
2.	**Adersleber Calville**: Fijne, groote, groengele vrucht. Rijkdragend. **H, S, Ss, U, W**	$10\frac{1}{2}$	11—2
3.	**Allington Pippin**: Zeer goed, licht zuur, vrij groot, geel met blos en strepen. Rijkdragend. Zelffertiel. Tevens best. door No. 16 en 17. **Pv, Ss, W, U**	$10\frac{1}{4}$	11—12
4.	**Annanas Reinette**: Mid.-groote, platronde, glanzend goudgele, fijne vrucht. Best. door No. 1, 17, 39, 45. **H, h, S, Ss, Ps, U, W**	$10\frac{1}{2}$	12—4
5.	**Baumann's Reinette**: Zeer vruchtbaar. Gele vrucht met roode blos. Best. door No. 21, 49, 52. **S, Ss**	$10\frac{1}{4}$	12—2
6.	**Beauty of Bath**: Kleine appel, geel met blos. Rijkdragend. **h, S, Ss, W**	$8\frac{1}{2}$	$8\frac{1}{2}$—9
7.	**Belle de Boskoop (Goudreinette)**: Zeer groote, goede en houdbare soort, roestig geel met blos. Zuur. Draagt laat. Best. door No. 4, 16, 17, 49. **H, h, S**	$10\frac{1}{2}$	12—4
8.	**Bellefleur (Brabantsche-, Zure-)**: Mid. groote vrucht, geel met blos. Lichtzure tafelappel. Windvast! Zelffertiel! **H**	$10\frac{1}{2}$	12—4
9.	**Bellefleur (Drentsche-)**: Mooi rood, vervangt sterappel. **H, h**	$10\frac{1}{4}$	11—12
10.	**Bellefleur (Dubbele-)**: Sterke groeier. Mooie, roode vruchten. **H**	$10\frac{1}{2}$	12—2
11.	**Benoni**: Zeer goede, geel-roode vrucht. **H, h, S, Ss**	$9\frac{1}{2}$	10
12.	**Bestrood**: Mooi rood, zeer lang houdbaar. **S, Ss**	$10\frac{1}{2}$	1—4
13.	**Calville de Londres.** Zie **London Pippin.**		
14.	**Cellini**: Vrij groot; groengeel met donkerrood, zachtzuur. **S, Ss, Pv, dU**	$9\frac{3}{4}$	10—11
15.	**Charles Ross**: Fijne, mooie, groote vrucht. **S, Ss, W**	10	11—1
16.	**Cox's Orange Pippin**: Hoogfijne, kleine appel, roestig geel met rood. Best. door No. 1, 3, 7, 17, 24, 49. **H, h, S, Ss, Ps, W**	$9\frac{3}{4}$	10—12
17.	**Cox's Pomona**: Groote, roode vrucht. Best. door No. 16, 24, 26, 45. **S, Ph, Ps, W**	$9\frac{3}{4}$	10—12
18.	**Early Victoria**: Zeer vruchtbaar. Lichtgeel, zuur, moesappel. **S, Ss**	$8\frac{1}{2}$	8—9
19.	**Eisdener Klumpke**: Vervanger voor Brab. Bellefleur. Vrij groote, zachtzure moesappel, groen, rood gestreept. **h, S**	$10\frac{1}{2}$	12—5
20.	**Empereur Alexandre**: Zeer groote, frisch-zure vrucht, lichtgeel met rood. **S, Ss, W**	$9\frac{1}{2}$	10—11
21.	**Engelsche Winter Goud-Pearmain**: Geurige, gele, zachtzure vrucht. Best. door No. 4, 42. **S.**	$10\frac{1}{2}$	11—12
22.	**Framboosappel v. Holovous**: Zeer fijne, geurige, mid. groote, rood gekleurde vrucht. **S, Ss, Ps, U, dU, W**	10	11—12
23.	**Freiherr v. Berlepsch**: Rijkdragend. Groote vrucht, geel met rood. **S, Ph, Ps, Pv, U, W**	$10\frac{1}{2}$	12—4
7.	**Goudreinette.** Zie **Belle de Boskoop.**		
24.	**Gravesteiner**: Mid. groot, halfrood, zachtzuur. Zelfsteriel. Betere best. door No. 21, 52. **H, h, S, Ss, Pv, W**	$9\frac{3}{4}$	10—11
25.	**Groninger Kroon**: Windvast. Mid. groote handappel, roodgeel met strepen, lichtzuur. Zelffertiel! **H, h, S, Ss, dU**	$9\frac{3}{4}$	10—2
26.	**James Grieve**: Zeer goed, vrij groot, geel met blos en strepen; zacht vleesch. Rijkdragend. Best. met No. 6, 17. **S, Ss, W**	$9\frac{1}{2}$	9—10
27.	**Jonathan**: Bekende Amerikaansche appel, vrij klein, groen met rood, lichtzuur. Zelfsteriel. Best. door No. 52. **H, h, S, Ss**	$10\frac{3}{4}$	11—3
28.	**Koningszuur (Engelsche Bellefleur)**: Sterke groei. Mid. groote, mooi donkerroode zure vrucht. **H, S.**	$10\frac{1}{2}$	12—5
29.	**Laxton's Superb**: Zaailing Cox's Orange; grooter, geel met rood. Zeer fijn. **S**	$10\frac{1}{4}$	11—2
30.	**Lemoenappel**: Als Goudreinette, spitser en roestig geel. Laatdragend. Zelffertiel! **H, h, S, Ss**	$10\frac{1}{2}$	12—2
13.	**London Pippin (Calville de Londres, London Calville)**: Vroeg dragend, fijne vrucht, donkergeel. Best. door No. 16. **S, Ss**	$10\frac{1}{2}$	1—4
31.	**Marguérite**: Kleine, zachtzure, rood gekleurde vrucht. **S, Ss**	$8\frac{1}{4}$	$8\frac{1}{2}$
32.	**Mr. Gladstone**: Vruchtbare, mid. groote, roode soort. **H, S, Ss, dU, W, Pv**	$8\frac{1}{4}$	$8\frac{1}{2}$
33.	**Neuer Berner Rosenapfel**: Mid. groote, geurige, roode vrucht. **S, Ss, W, U**	10	12—3
34.	**Notarisappel**: Vrij groote, lichtzure appel, weinig blos. Handappel. Best. door No. 16, 49. **H, h, S, Pv**	$9\frac{1}{2}$	10—12
35.	**Oost-Friesche Calville**: Fijne, mid. groote, gekleurde vrucht. **S, Ps, Pv, W.**	10	10—12
36.	**Oranje Reinette (dr. Seeligs Oranje Pippin)**: Rijkdragend, zeer fijne, mid. groote, zachtzure oranje-gele vrucht. **S, Ss, Ps, Pv, U, dU, W.**	$10\frac{1}{2}$	12—3
37.	**Pater v. d. Elsen**: NIEUW! Zeer vruchtbaar, fijne, vrij groote, roodgekleurde, licht zure vrucht. **S. f 1.50, H. f 3.—**	10	11—2

		Pluk-tijd	Gebruik-tijd
38.	**Peasgood Nonsuch**: Zeer groote, fijne, platronde vrucht. **S, Ss, Ps, dU, W**	9¾	11—2
39.	**Pfirsichroter Sommerapfel**: Vroeg dragend. Mid. groote vrucht, rood, zachtzuur. Tafel. Best. door No. 51. **S, W**	8½	9
40.	**Present v. Engeland**: Vroeg- en rijkdragend. Zelffertiel! Langwerpige vrucht, geel, zeer fijn. **H, h**	10	12—4
41.	**Princesse Noble**: Zeer fijne tafelappel, mid. groot, hoog, groen, roodgestreept. **H, S,**	9¾	11—2
42.	**Reinette de Canada**: Fijne, groote, platte vrucht. Warme standplaats. **S, Ss**	10½	1—4
43.	**Roode Astrakan**: Rijkdragend. Vrij groote, platronde, roode vrucht. Best. door No. 16, 45. **S, Ss, Pv, Ph, W**	8½	9
44.	**Royal Jubilee**: Kleine boom, rijkdragend, gezond. Vrij groote moesappel, kegelvormig, bleekgeel. **S, Ss, Pv, Ps, W**	9½	10—1
7.	**Schoone van Boskoop**. Zie **Belle de Boskoop**.		
45.	**Signe Tillish**: Fijne, mid. groote, geribde, zachtzure sappige vrucht, witgeel met blos. **H, S, Ss, W**	10	11—1
46.	**St. Maarten**: Rijkdragend. Kleine vrucht, glimmend groen met purperrood. Zeer sappig, wit vleesch. **S, Ss**	9½	9—10
47.	**Sterappel** (Ster Reinette): Mid. groote handappel, rood, lichtzuur. Best. door No. 8, 10, 19. **H, S**	10¼	11—1
48.	**The Queen**: Vruchtbaar, zelfsteriel. Groote, breede vrucht, witgeel, donkerrood gestreept. Best. door No. 17. **S, Ss**	9½	10—12
49.	**Transparante de Croncels**: Vrij groote vrucht, lichtgeel met iets blos. Lichtzuur. Best. door No. 16, 43. **H, S, Ss, W**	9½	10—11
50.	**William's Favorite**: Roode, sappige, zachtzure handappel. **S, Ss, Ph, W**	9¼	9½
51.	**Winter Princesse Noble**: Voor warme plaats. Vrij groote, spitse, gele, zeer fijne tafelappel. **H, S**	10¾	1—3
52.	**Yellow Transparant**: Zeer vroeg dragend. Mid. groote, bleekgroene, zure appel. Zelfsteriel, best. met No. 16, 27, 34, 43, 49. **H, h, S, Ss, U, dU, W**	8	8
53.	**Zigeunerin**: Handappel. Groot, platrond, half-rood, zachtzuur. Zelffertiel. **H, h, S, Ss**	8¾	9

ZOETE APPELS

54.	**Bloemeezoet**: Mid.-groote vrucht, zachtvleezig; groen met strepen. Handappel. Klei **H, S**	9	9—10
55.	**Langzoet**: Met langwerpige vrucht. **H, h, S**	10	11—2
56.	**Zoete Campagner**: Groote boom, laatdragend, later goed. Middengroote, stevige vrucht. **H, h**	10	11—2
57.	**Zoete Ermgaard**: Heeft beurtjaren. Hooge, gestreepte, zoete stoofappel. Windvast	10½	1—3

PEREN

Letterteekens en Prijzen:

		p. stuk
H.	Hoogstam kroonboom, eenmaal geënt	**1.50 — 3.—**
	— — tweemaal geënt	**2.— — 3.—**
h.	Halfstam kroonboom	**1.25 — 2.—**
S.	Struikvorm	**1.25 — 1.75**
Ss.	Staande snoer	**1.25 — 2.50**
Ph.	Palmet met horizontale takken	**3.— — 6.—**
Ps.	Palmet met schuin opgaande takken	**3.— — 6.—**
Pv.	Palmet verrier (candelaber)	**3.— — 6.—**
U.	U-vorm	**2.25 — 4.—**
dU.	Dubbele U-vorm	**4.— — 6.—**
W.	Waaier-vorm	**2.50 — 4.—**

		Pluk-tijd	Gebruik-tijd
1.	**André Desportes**: Vrij groote, sappige, zoete, groen met bruine vrucht. Best. door No. 8, 31. **H, U, W, Ph**	8¾	9
2.	**Besi v. Schonauwen (Wintervijgenpeer)**: Geelgroene, vrij groote tafelpeer. **S.**	10½	12
3.	**Beurré Clairgeau**: Lange, roodbruine vrucht, grofkorrelig vleesch. Best. door No. 9. **H, h, S, Ss, W**	10½	11—12
4.	**Beurré Dilly**: Rijkdragend. Zeer fijne, vrij groote vrucht. **Ss, S, Pv, dU**	10	10—11

		Pluk-tijd	Gebruik-tijd
5.	**BEURRÉ DOORENBOS.** NIEUW! Zaailing Beurré Clairgeau. Zacht, zoet, fijn smeltend vleesch. Dunne schil. Mid. groote, bruingeel met roode vrucht. **S, h, H. H f 3.— — f 4.—, h. f 2.50 — f 3.50, S. f 1.50 — f 2.—**	9½	9½—10
6.	**Beurré Hardy**: Mid. groote, bruingroene, sappige vrucht. Best. door No. 8, 11, 16, 20. 35. **H, h, S**	9¾	10
7.	**Beurré de Merodé**: Groote, breede, gele, sappige vrucht. Best. door No. 33. **H**	9¾	10
8.	**Bon Chrétien Williams**: Vrij groot, geel, zoet, saprijk, gemuskeerd. Best. door No. 3, 6, 9, 11, 14, 20. **H**	9¼	9—10
9.	**Bonne Louise d'Avranches**: Zeer fijne, sappige, groenroode vrucht. Best. door No. 8, 13, 18, 30, 31. **H, h, Ss, Pv, U, dU**	9¾	10
10.	**Calabasse de Tirlemont**: Lange, roestbruine vrucht. Zelfsteriel. **H, S**	10	10—11
11.	**Clapp's Favorite**: Vrij groote, sappige, zoete vrucht, geel met blos. Bestuivers No. 6, 8, 9, 16, 20, 30, 31, 35. **H, h, S, Ss, Ph, U, dU, W**	8¾	9
12.	**Comte de Chambord**: Een der fijnste peren. Mid. groot, groen, zeer zoet en sappig. Rijkdragend. **H, h, Ss, W, U**	9¼	9½
13.	**Comtesse de Paris**: Gezond en rijkdragend. Warme plaats. Vrij groote, groene, sappige vrucht. Best. door No. 9. **S, Ps, Pv, U**	10¾	12—1
14.	**Conférence,** Zeer vruchtbaar. Zelffertiel. Zeer lange, roestig-gele vrucht, smeltend, zoet. Best. door No. 8, 9, 12, 16, 31. **H, h, S, Ss, U, dU**	10	10—11
15.	**Dirkjespeer**: Rijkdragend. Kleine, gele, hand- en stoofpeer. **H**	8	8
16.	**Doyenné du Comice**: Vrij groote, roestig gele, sappige handpeer. Best. door No. 6, 8, 33. **H, h, Ss, Ph, Ps, Pv, U, dU**	10¼	10—11
17.	**Dubbele Bergamot: (Blanke Diamant)**: Zeer vruchtbaar. Fijne, mid. groote vrucht. **h, Pv, dU**	9½	9—10
18.	**Emile d'Heyst**: Vroeg dragend, zelfsteriel. Korte snoei! Groote, fijne, roestig-gele vrucht. Best. door No. 9, 16, 31. **H, Ss, U**	10½	11
19.	**Eva Baltet**: Fijne, groote, saprijke vrucht, geel met blos. **H, h, S, Ss, W, dU**	10	10—11
20.	**Fondante de Charneu (Legipont)**: Vruchtbaar. Mid. groote, sappige, groengele vrucht met blos. Best. door 1, 8, 9. **H, h, S, Ss, W**	9¾	10
21.	**Fondante de Thiriot**: Zeer vruchtbaar. Fijne, groote tafelpeer. **H, h, Ss, Pv, Ps, dU**	9¾	10—11
22.	**Herzogin Elsa**: Vrij groote, fijne, bruin-groene vrucht met blos. Best. door No. 8, 9, 11, 31, 35, 36. **H, Ss, W, Ps**	9¾	10
23.	**Josephine de Malines.** Zeer fijne, kleine, groen-gele vrucht. Niet kort snoeien. Kleigrond! Best. door No. 8, 31. **S**	10¾	12—2
24.	**Juttepeer**: Zeer fijne, kleine, bronskleurige vrucht. **H**	9¼	9½
	Légipont. Zie **Fondante de Charneu.**		
25.	**Louis Pasteur**: Mid. groot, roestig, geel, fijn sappig. **Ps, Pv, U, dU**	10½	12
26.	**Maagdenpeer**: Vrij groote, bronskleurige vrucht, sappig. **H**	9½	9—10
27.	**Marguérite Marillat**: Rijkdragend, zeer groote, fijne vrucht, geel met rood. Best. door No. 8, 14, 16, 31. **S**	9¼	10
28.	**Noord Holl. Suikerpeer**: Mid. Groote, gele vrucht. **H, h, S**	9	9
29.	**Oomskinderenpeer (Kruidenierspeer)**: Sterke groeier. Kleine, groengele hand- en stoofpeer. **H, h, S**	8½	8¾
30.	**Précoce de Trévoux**: Zeer fijn, mid. groot, geel met blos. Z. vruchtbaar, zelffertiel. Tevens best. door No. 8, 9. **H, h, S, Ss, Ps, U, dU, W**	8¾	9
31.	**Seigneur d'Esperen**: Mid. groot, fijn, zoet en saprijk. Best. door No. 1, 8. **H, h, S, dU, Ss**	9½	9—10
32.	**Senateur Belle**: Groot, geurig, goudgeel. **Ss, Ps, dU, W**	10½	12—1
33.	**Soldat Laboureur**: Mid. groot, fijn en smeltend en geurig. Roestig geelgroen. Best. door No. 9, 20, **H, Ps, U**	10	11—12
34.	**Souvenir du Congrès**: Rijkdragend. Groot, bobbelig, geel met rood, iets gemuskeerd. Zelffertiel. Best. door No. 8, 9, 14, 30, 31. **H**	9¼	9—10
35.	**Triomphe de Vienne**: Zeer groot en fijn. Roestig geel. Rijkdragend. Best. door No. 7, 8, 9, 11, 14, 16, 22, 31. **H, h, S, Ss, Pv, Ps, U, dU**	9½	9—10
36.	**Williams Duchesse**: Zeer groote, groen-gele, sappige en rinzige vrucht. Best. door No. 8, 9, 11, 14, 16, 31. **H, Ss**	9¾	10
37.	**Zwijndrechtsche Wijnpeer**: Zeer fijn, vrij klein, bronsgroen. **H**	10½	10—11

STOOFPEREN

Avezaat v. Capelle.	H, h.	**Heerenpeer.**	H, h.
Brederode	H, h.	**Kamperveen**	H.
Compôte-peer	H, h.	**Pondspeer**	H, h.
Drielsche Groene.	H, h.	**St. Rémy.**	H, h.
Gele Winterjan	H.	**Winter Jan (Kleipeer).**	H, h.
Gieser Wildeman.	H, h.	**Witte Cousin.**	H.

PRUIMEN

		p. stuk
H.	Hoogstam kroonboom	1.75 — 3.—
h.	Halfstam kroonboom	1.50 — 3.—
S.	Struikvorm	1.— — 2.—
W.	Waaiervorm (leiboom)	3.— — 4.—

	Pluk- en Gebruiktijd
Abrikoospruim: Groote, ronde, violet-roode vrucht. **H, h, S.**	8¾
Belle de Louvain: Zelffertiel! Groote vrucht, donkerblauw. **H, S**	9¼
Blauwe Eierpruim: Groot, blauw, met geel vleesch. **H, h**	8¾
Columbia: Groote, goede vrucht. Bestuiving door Reine Victoria. **S**	9½
Drop d'Or d'Esperen: Geel, blauw berijpt, zoet. Bestuiving door R. Cl. Verte en R. Victoria. **h, S, W**	9¼
Dubbele Boerewitte: Zeer fijn, sappig, witgeel. Bestuiving door R. Cl. d'Oullins, Reine Victoria en Roode Eierpruim. **H, h, S**	8½
Emma Lepperman: Groote, lange, geelroode, zoete vrucht. **H, h, S, W**	8½
Gele Kroos: Rijkdragend. **h**	8½
Golden Japan: Perzikpruim, zeer groot, geel-rood. Bestuiving door R. Victoria. **S**	9
Kirke's: Zeer goede, vrij groote, blauwe, berijpte vrucht, geel vleesch. Bestuiving door R. Claude en Reine Victoria. **H, h, S**	9¼
Pond's Seedling: Groote, langwerpige, blauwroode vrucht. **H, h, S**	9¼
Reine Claude. (R. Cl. Verte, Groote Groene R. Cl.): Gezonde boom. Heerlijke, zoete en sappige vruchten, geelgroen met bruin gevlekt. Bestuiving door Kirke's, R. Cl. d'Oullins, R. Victoria en Washington. **H, h, S, W**	8¾
Reine Claude de Boddaerts: Zeer goede, groote, gele vrucht. **H, h, S**	9¼
Reine Claude d'Oullins: Mid. groote vrucht, geelgroen. Zeer goed. Zelffertiel. **h**	8¾
Reine Victoria: Steed rijkdragende soort. Zelffertiel. Groote, langwerpige, roode vrucht; geel, zoet vleesch. **h, S**	9¼
Washington: Heerlijke, geelroode vrucht, sappig. **H, h, S**	9
Witte Eierpruim: Voor warme plaatsen. Zeer groote, fijne, geelwitte vrucht. Bestuiving door R. Cl. d'Oullins. **H, h, S**	9¾

PERZIKEN

		p. stuk
W.	Waaiervorm leiboom. 3- tot 6 -jarig	4.— — 12.50
h.	Halfstam kroonboom	3.— — 5.—

	Pluk- en Gebruiktijd
Amsden: Zeer goed, flinke vrucht, geel met rood. Rijke drager, steen hechtend. **h, W**	7¾
Kloosterperzik: Als Dubb. Montagne, doch iets eerder rijp. Gezond. **W, h**	8¾
Late Montagne: Als Dubb. Montagne, later. Warme plaats of kas! **W**	10
Lord Napier (Kale perzik): Gladde vrucht, groenachtig rood-bruin, zoet. Zeer vruchtbaar. **W**	9¼
Mevr. Ide: Zeer fijne, groote, mooi gekleurde vrucht. Krachtige groei. **h, W**	9¼
Montagne (Dubbele-): Zeer groote, sappige en geurige vrucht, lichtgeel met blos. Zeer vruchtbaar. **W**	9¼
Rouge de Mai: Zeer groote, rood gekleurde, geurige vrucht. Na Amsden. **W**	8
Vroege van Cronestein: Zaailing Montagne, zeer fijn. **W**	8¼
Wilder: Groote, sterk rood gekleurde, fijne vrucht. **W**	8¼

KERSEN

		p. stuk
H.	Hoogstam kroonboom	1.50 — 3.—
S.	Struikvorm	1.— — 1.50

	Pluk- en Gebruiktijd
Anglaise Hâtive: Zoete kers, roodbruin. **S, H**	6¾
Belle Magnifique: Zeer fijne, late kers. **S**	7¾
Belle de Montreuil: Groote, roode, zoete kers. **S**	7½
Bigareau Noir: Zeer goede, zwarte kers. **H**	7
Büttner's: Roode Knapkers, laat. Best. door Elton. **S**	7½
Elton: Bonte knapkers, geel, zacht en zoet vleesch. Best. door Büttner's en Morel. **S**	7¼
Espéren: Bonte knapkers, licht rood met geel. **S**	6½
Meikers (Dubbele, Betuwsche): Fijne, sappige en frisch-smakende, roode vrucht. Zelffertiel **H, S**	6¾
Ramon Oliva: Zeer fijne soort Spaansche kers. **S**	6¾
Vroege van Werder: Als Meikers, vroeg, zwartrood. **H, S**	6½

MORELLEN

Deze worden dikwijls aangeplant, daar zij ook minder zonnige plaatsen voor lief nemen. Zoo oogst men goed rijpe vruchten tegen schuttingen aan de Noord-zijde. Zeer fijne vrucht voor compôte of inmaak. Rijp vanaf begin Aug.

Hoog- en halfstam, per stuk . . . . **2.— — 4.—**
Struiken, per stuk . . . . **1.25 — 2.—**
Waaiervorm leiboom, per stuk . . . . **2.50 — 4.—**

ABRIKOZEN

Alleen gunstige resultaten te behalen op warme, beschutte plaatsen. Goede smaak op kalkrijken grond.

Waaiervorm leiboom, per stuk . . . . **4.— — 6.—**
Dubbele Oranje: Geurige en sappige, oranje vrucht. Half Aug.

AALBESSEN

Flink vertakte struiken, per stuk **0.20**
per 100 . . . . **17.50**
Dikkop (Hollandsche): Laatbloeiend en laatrijpend, groote trossen groote bessen. Geen bladval-ziekte.
Fay's Prolific: Zeer groote bes, licht zuur, per stuk **0.25**.
Loppersummer: Zeer fijne, groote soort.
Roode Hoornsche (Geelsteel): Kleinere, doch zoete, roode bes.
The Comet: Flinke tros, groote bessen.
Witte (Gewone): Vrij kleine, doch zeer zoete witte bes.
Witte van Bar-le-Duc: Groote, witte bes, per stuk **0.25**.

KRUISBESSEN

Gezonde, flink vertakte struiken, per struik **0.25**
per 100 struiken **0.20**
Crown Bob: Groote, roode, harige vrucht.
Ruige Gele: Midden-groote, zeer fijne, gele kruisbes.
Whitesmith (Engelsche Witte): Groot, dun-schillig, groen-geel.
Winham's Industry: Groote, ruige, donkerroode vrucht.

ZWARTE BESSEN

Struiken, per stuk **0.20**
Hoogendijk's Seedling: Groote tros zeer groote bessen.
Victoria: Zeer fijne, grootvruchtige soort.

HAZELNOTEN (Corylus Avellana)

Groeien op bijna elken grond. Bloeien met lange katjes in Jan.; rijpe vruchten tegen eind Sept.
S. Struiken, per stuk **0.40**
H. Flinke stamboomen, per stuk . . . . **2.— — 2.50**
Fructo alba: Met witte pit.
Impériale de Trébizonde: Grootvruchtig.
Mad. de Bolwiller: Vruchtbare, grootvruchtige soort.
Oxford's Dunschalige: Groote vrucht, dunne bast.
Pendula. Treurhazelaar: Geeft ook vruchten.
Spaansche: Goede soort, donkergroen blad.
Vroege van Trauendorf: Zeer vroeg rijp.
Web's Prize Cob: Zeer lange, groote vrucht.

OKKERNOOT of WALNOOT (Juglans regia)

Mooie, groote boom voor voedzamen grond. Hoogstammen, per stuk . . . . . **3.— — 5.—**

VIJGEBOOM

Struik, vruchtdragend, voor warme, beschutte plaatsen. 's Winters dekken of tegen den grond gebogen onder blad dekken.
Vroege van Argenteuil, per stuk 2.50

KWEEPEREN

Vruchten in begin Oct., alléén voor te confijten of het maken van jam.
Bourgoult, Champion, Constantinopel: Struiken, per stuk . . . . 0.75 — 1.50

MISPELS

Zeer goed voor aan de waterkant. Vruchten moeten half Oct. geplukt worden en eerst gegeten indien deze geheel zacht zijn.
Crataegomespilus Dardari: Als mispel, doch gedoornd . . . . 1.—
Mespilus germanica var. gigantea: Grootvruchtige mispel . . . . 1.—
Halfstam . . . . 2.— — 3.—

TAMME KASTANJES (Castanea sativa)

Eetbare kastanje. Wordt een groote boom met glimmend blad. Kleine struiken . 0.40
Boomen . . . . 1.50 — 3.—

FRAMBOZEN

Flinke, sterke loten, per 10 . . . . 0.60
per 100 . . . . 5.—
Gele Antwerpsche: Geurige, gele vrucht.
Hornet (Verbeterde): Zeer vruchtbaar en geurig.
Lloyd George: Met lange, donkerroode, zeer fijne vruchten, draagt in Sept. meestal nog eens, per 10 **f 0.70**.
per 100 **- 6.—**.
Roode Herfstframboos: Fijne vruchten tot in Sept. Moet elk voorjaar verplant worden.
PREUSSEN: NIEUW! Zeer sterke groeier. Geeft zeer groote, zoete, lichtroode vruchten.
per 10 **f 0.70**.
per 100 **- 6.—**.
SINT WALFRIED: Krachtige groeier, rijkdragend, zeer groote vrucht.
NIEUW! per 10 **f 1.—**, per 100 **f 8.50**.
Surprise d'Automne: Gele herfstframboos. 's Winters afsnijden.

LOGAN BERRY

Donkerroode, zeer zoete vrucht, per stuk 0.40

BRAMEN

Amerikaansche bramen . . . . per stuk **f 0.15** . . . . per 10 **1.25**
Early Harvest: Zeer vroege soort.
Lucretia: Zeer vruchtbaar.
Newmann's Thornless: Bijna ongedoornd; fijne vrucht.
Philadelphia: Zeer grootvruchtig.
Theodor Reimers: Groote trossen groote vruchten
White Cristal: Witte, zoete vrucht.
Europeesche braam (Rubus laciniatus): Met sierlijk ingesneden blad. Groote trossen blauwzwarte vruchten . . . . . . per stuk **f 0.20** . . . . per 10 **f 1.50**

JAPANSCHE WIJNBES (Rubus phoenicolasius)

Geeft lange, rood-stekelige stengels. Geeft kleine, oranje-roode zoete vruchten. Zonnige plaats, per stuk 0.25

RHABARBER

Engelsche Trek: Vroege soort, geeft dikke stelen	0.30
Paragon: Bloeit zelden of niet, geeft veel stelen	0.30
Verbeterde Victoria: Zeer fijne soort	0.30

AARDBEIEN

Krachtige, verspeende planten, per 25 stuks	0.75
per 100 stuks	2.50

Aurora: Zeer geurige, oranje-rose vrucht.
Barne's Large White: Zeer geurige vrucht, wit tot licht rose.
Beverwijksche Export: Vrij laat, mooie, frissche, roode vrucht.
Deutsch Evern: Rijkdragend, zeer vroeg, donkerrood.
Jucunda: Vrij late soort, smakelijk, zeer sterk.
La Perle: Doordragend: Juni—Oct. Licht roode vrucht.
Mad. Lefeber: Langdragend, frissche smaak.
Mad. Moutot (Mad. Kooy): Zeer groote vrucht. Zware grond!
Non Plus Ultra: „Maandbloeier". Spitse, geurige vruchten, doordragend.
Oberschlesien: Rijkdragend, groote vrucht, zeer fijn. NIEUW!
Oranje (Bredasche): Kleine, doch zéér geurige soort.
Paulus Schraepen: Flinke, goede vrucht, lijkt op Jucunda.
Pine Apple: Zeer aromatisch, geel rose, per 10 stuks **f 0.40**.
PILLNITZ: NIEUW! Zeer laatdragend; groote, spitse, donkerroode vrucht. Moet lang aanrijpen, per 10 stuks **f 0.50**, per 100 stuks **f 4.50**.
Purperkogel: Meer platte vrucht, donkerrood.
Roland von Berlin: Geurige, zoete, zwart-roode vrucht.
Roode Maandbloeier: Spitse vruchtjes, doordragend.
Rügen: Maandbloeier met groote, roode vruchten, per 10 stuks **f 0.50**.
Suikeraardbei: Mooie, zoete, glanzend helder roode vrucht.
Sieger: Zeer vroeg. Vrij groote, ovale vrucht.
Witte Maandbloeier: Met geurige, witte vruchtjes.

KEUKENKRUIDEN

	p. stuk
Allium Schoenoprasum: Bieslook, Uiengras	0.25
Artemisia Dracunculus: Dragon	0.25
Asperula odorata: Lieve-vrouwen-bedstroo	0.10
Cochlearia Armoracia: Mierikswortel	0.25
Hyssopus officinalis: Hysop	0.25
Lavandula latifolia (spica). Lavendel	0.25
Mentha piperita: Kruisemunt	0.20
Melisse officinalis: Citroen melisse	0.35
Myrrhis odoratus: Roomsche Kervel	0.25
Rosmarinus officinalis: Rosemarijn	0.30
Salvia officinalis: Salie	0.25
Ruta graveolens: Wijnruit	0.25
Thymus vulgaris: Tijm	0.20

WIJ LEVEREN VOORTS

elk materiaal, hetgeen in een tuin gebezigd kan worden, zooals:
ROTSSTEENEN, FLAGSTONES, GRIND, STEENSLAG, TURFMOLM

U gelieve ons hiervoor prijs te vragen!

INHOUD

Bladz.

Aalbessen 91
Aardbeien 93
Abeel 79, 83
Abies 49
Abrikoos 91
Acacia 80, 84
Acaena 36
Acantholimon 36
Acanthus 11
Acer 64, 79, 80
Achillea 11, 36
Aconitum 11
Acorus 45
Adderwortel 31
Adiantum 45
Adonis 36
Aesculus 80
Aetheonema 36
Agrostemma 11, 27
Ailanthus 80
Ajuga 36
Akebia 78
Akelei 13
Akkerwinde 15
Alisma 45
Allium 93
Alnus 79, 82
Alpenroos 63
Althaea-struik 71
Alyssum 36
Amelanchier 66, 79
Amorpha 66
Ampelopsis 78
Anaphalis 11
Anchusa 11
Andromeda 58, 59
Androsace 36
Anemone 11, 36
Anjer 18
Antennaria 36, 46
Anthemis 13, 36
Appels 85
Aquilegia 13
Arabis 36, 46
Araucaria 51
Arctostaphylos 57
Arenaria 36, 43
Aristolochia 78
Armeria 13, 36, 46
Arnica 13
Aronia 66
Arrhenatherum 13
Artemisia 13, 66, 93
Aruncus 13
Arundinaria 57
Arundo 13
Arve 55
Asarum 36
Asclepias 13
Asperula 13, 46, 93
Asphodelus 13
Aster 13, 14, 36
Astilbe 14, 15
Astrantia 15
Athyrium 45
Aubrietia 38
Aucuba 57
Augurkenstruik 70
Azalea 57, 66
Bambusa 57
Bahia 38
Beemdooievaarsbek 21
Bekervaren 45
Bellis 38
Berberis 57, 66, 67, 79
Berenklauw 23
Berenoor 32
Bergden 55
Bergenia 38
Bergvlier 75
Berk 79, 82
Beshulst 60
Betula 79, 82
Beuk 79, 82
Bieslook 93
Bignonia 78

Bladz.

Bijenkorfje 38
Bitterwilg 75
Blaasboompje 67
Blauwe regen 79
Blauwspar 55
Blechnum 45
Bloemheesters . . . . 64—78
Bocconia 15, 27
Bodembedekking 48
Boksdoorn 72
Bolletjesvaren 45
Boltonia 15
Boomen 80
Boschanemoon 13
Boschplantsoen 79
Boschrank 78
Boterbloem 45
Bramen 92
Brandende liefde 27
Brem 68
Bruckenthalia 48
Brunella 38
Buddleia 67
Buphthalmum 15, 32
Butomus 45
Buxus 46, 59, 79
Calla 45
Callicarpa 67
Calluna 48
Caltha 45
Calycanthus 67, 73
Calystegia 15
Campanula 15, 38
Campsis 78
Caragana 67
Carpinus 79, 82
Cassinia 59
Castanea 79, 82, 92
Catalpa 82
Catananche 15
Ceanothus 67
Cedrus 51
Centaurea 15
Cephalanthus 67
Cephalaria 15
Cerastium 38
Cercis 67
Cercidiphyllum 67
Chaenomeles 67
Chamaecyparis 51
Chamaedaphne 59
Cheiranthus 15
Chelone 15
Chimonanthus 73
Chineesch Klokje 71
Chineesche Vaantjesboom . . . 70
Christusdoorn 82
Chrysanthemum 17, 38
Cimicifuga 17
Citroenkruid 66
Citroen Melisse 93
Clematis 17, 38, 78
Clethra 67
Cochlearia 93
Colchicum 17
Colutea 67
Coniferen . . . . 49—57
Convallaria 17
Coreopsis 17, 38
Cornus 68
Coronilla 17
Corydalis 18, 38
Corylopsis 68
Corylus 68, 82, 91
Cotinus 68
Cotoneaster 59, 68, 79
Cotula 38
Crataegomespilus 82
Crataegus 79, 82
Crataemespilus 82
Crinum 18
Crucianella 38
Cryptomeria 52
Cydonia 67
Cypres 51
Cypreswolfsmelk 39

Bladz.

Cystopteris 45
Cytisus 68
Daglelie 23
Damastbloem 23
Daphne 70
Davidia 70
Decaisnea 70
Delphinium 18
Desmodium 70, 72
Deutzia 70
Dianthus 18, 19, 38, 46
Dicentra 19
Dicksonia 45
Dictamnus 19
Diervillea 70
Digitalis 19
Distylium 59
Donauriet 13
Dopheide 48
Doronicum 19
Dotterbloem 45
Douglasspar 55
Draba 38
Dracocephalum 38
Dragon 93
Dryas 39
Dubbelloof 45
Duindoorn 71, 79
Duinroos 10
Duizendblad 11
Echinops 19
Edelweiss 41
Eereprijs 34, 44
Eik 80, 83
Eikvaren 45
Elaeagnus 70
Els 79, 82
Elymus 19
Engelsch gras 36
Ephedra 59
Epilobium 39
Epimedium 19
Erica 48
Erigeron 19
Eriophorum 19
Eriophyllum 39
Erodium 19
Erwtenstruik 67
Eryngium 19
Erysimum 39
Erythronium 19
Escallonia 71
Esch 79, 82
Eschdoorn 80
Eulalia 27
Eupatorium 19
Euphorbia 21, 39
Evonymus 60, 71
Exochorda 71
Fagus 79, 82
Filipendula 21
Fluweelboom 75
Forsythia 71
Frambozen 92
Fraxinus 79, 82
Funkia 21
Fijnspar 53
Fijnstraal 19
Gaillardia 21
Galega 21
Galtonia 21
Gamander 44
Ganzerik 31, 41
Gaspeldoorn 64
Gebroken Hartje 19
Geldersche roos 76
Gele Doovenetel 39
Gele Helmbloem 38
Genista 71
Gentiana 39
Geranium 21, 39
Geum 21
Gevlekte Doovenetel 39
Gillenia 21
Ginkgo 53
Gipskruid 21

Bladz.
Gleditschia 82
Glyceria 45
Gnaphalium 11, 21
Gouden regen. 72, 83
Grasanjer 18, 38
Grauwe Els 79
Grauwe Dopheide 48
Grauwe Wilg 75
Groenbl. Planten 57
Groote Boterbloem 45
Guldenroede 32
Gunnera 21
Gynerium. 21
Gypsophila 21, 39
Haagbeuk 79, 82
Haagplantsoen 79
Halimodendron 71
Hamamelis 71
Havikskruid 39
Hazelnoot 68, 82, 91
Hedera 60, 78
Heggeroos 10
Heide 48
Helenium 21, 23
Helianthemum. 39
Helianthus 23
Helichrysum 39
Heliopsis 23
Helleborus 22
Helmbloem 18, 38
Hemelboom 80
Hemerocallis 23
Hemlockspar 57
Hepatica 23
Heracleum 23
Herfstanemoon 11, 13
Herfstaster 13
Herfstchrysanth 17
Herfstsering 30
Herfsttijdeloos 17
Hesperis 23
Heuchera 23
Hibiscus 71
Hieraceum 39
Hippophae 71, 79
Hoe-langer-hoe-liever . . . 43
Hondstand 19
Hoornbloem 38
Hosta 23, 46
Houstonia. 39
Huislook 44
Hulst 60, 79
Hutchinsia 39
Hydrangea 71
Hypericum 25, 39, 71
Hyssopus 93
Iberis 39
Iep 84
Ilex 60, 72, 79
Incarvillea 25
Inula 25
Iris 25, 26, 39
Jacobsladder 30
Japansche Azalea 57
Japansche Eschdoorn 64
Japansche Lork 53
Japansch Pijlkruid 45
Japansche Sierkers 83
Japansche Wijnbes 92
Jasminum 78
Jasmijn 73
Jeneverbes 53
Judasboom 67
Juglans 83, 91
Juniperus 53
Kaapsche Hyacinth 21
Kalmia 60
Kalmoes 45
Kamperfoelie 78
Kardinaalsmuts 71
Karmozijnbes 30
Kastanje 80
Kattenkruid 27
Kattenstaart. 27
Kerria 72
Kersen 90
Kerstroos 23
Kervel 93

Bladz.
Keukenkruiden 93
Kirengeshoma 26
Klaproos 29
Klaver 44
Klimop 78
Klimplanten 78
Klimrozen 8
Klokjesbloem 15, 38
Kniphofia 26
Knolzijdeplant 13
Kogeldistel 19
Kogelstruik 67
Koningsvaren 45
Koraalhout 68
Korenbloem. 15
Kornoelje 68
Krentenboom 66, 79
Kroonkruid 17
Kruiden 93
Kruisbessen 91
Kruisdistel 19
Kruisemunt 93
Kweepeer. 92
Laanboomen 80
Laburnocytisus 72
Laburnum. 72, 83
Lamium. 39
Lampionplant 30
Larix 53
Lastrea 45
Lathyrus 27
Laurierkers 62
Lavendula 27, 46, 79, 93
Lavatera 27
Ledum 60
Lelietje van dalen 17
Leontopodium 41
Lespedeza. 72
Levensboom. 56
Leverbloempje 23
Leverkruid 19
Leycesteria 72
Liatris 27
Libocedrus 53
Lieve-vrouwe-bedstroo . . 13, 93
Ligustrum. 60, 62, 72, 79
Lijsterbes 80, 84
Lilium 27
Linaria 41
Linde 84
Limnanthemum 45
Linum 41
Liquidambar. 83
Liriodendron 83
Lischdodde 45
Logan Berry 92
Longkruid 31
Lonicera 62, 72, 78, 79
Lork 53
Lupinus 27
Lychnis 27
Lycium 72
Lysimachia 27, 41
Lythrum 27
Maagdepalm 34
Macleya. 27
Madeliefje 38
Magnolia 72
Mahoberberis 62
Mahonia 62
Malus. 72, 83
Malva. 27
Mannetjesvaren 45
Mansoor 36
Margriet 17
Maskerbloem 27
Meidoorn 79, 82
Melisse 93
Meloenboompje 67
Mentha 93
Menyanthes 45
Meratia 73
Mertensia 41
Mierikswortel 93
Mimilus 27
Miscanthus 27
Mispel 92
Moerascypres 55

Bladz.
Moeras-spiraea 21
Moerbei 83
Monarda 27
Monnikskap 11
Montbrietia 27
Morel 91
Morus 83
Mosroos 10
Muskuskaasjeskruid 27
Muurpeper 43
Muurleeuwenbek 41
Myosotis 41
Myrica 73
Myrrhis. 93
Nagelkruid 21
Nepeta 27, 46
Nierembergia 41
Noot 83, 91
Nymphaea 46
Oenothera 27, 41
Oeverplanten 46
Okkernoot 83, 91
Olearia 62
Omphalodes. 41
Onderhoud 3
Onoclea 45
Ononis 41
Ooftgewassen 85
Ooievaarsbek 21
Oostenrijksche Den 55
Orobus 41
Osmunda 45
Pachysandra. 27, 46, 62
Paeonia 29
Palm 59
Palmlelie 35
Pampasgras 21
Papaver 29
Parapluie-den 55
Parelbloem 11
Parelstruik 71
Parrotia 73
Parthenocissus 78
Peltiphyllum 29
Penningkruid 41
Pentastemon 29
Peperboompje 70
Peren 88
Perziken 90
Pernettya 62
Petasites 29
Phellodendron 83
Philadelphus. 73
Phillyrea 62
Phlomis 62
Phlox. 29, 30, 41
Photinia 73
Phyllostachys 62
Physalis 30
Physocarpus 73, 79
Physostegia 30
Phytolacca 30
Picea 53
Pijlbrem 71
Pimpernel. 31
Pimpernoot 76
Pinus 55
Pioenen. 29
Plataan 83
Platanus 83
Platycodon 30
Podophyllum 30
Polemonium. 30, 41
Polygonatum 31
Polygonum 31, 41
Polypodium 45
Populier 79, 83
Populus 79, 83
Portugeesche brem 75
Potentilla 31, 41
Poterium 31
Prikneus 27
Primula 31, 41
Provincieroos 10
Pruikenboom 68
Pruimen 90
Prunus 62, 73, 79, 80, 83
Pseudotsuga 55

Bladz.

Pterocarya 83
Pulmonaria 31
Pyracantha 78
Pyrethrum 31
Pyrus 67
Quercus 80, 83
Ramondia 43
Randpalm 59
Randplanten 46
Ranunculus 45
Reigersbek 19
Rhabarber 93
Rhamnus 73
Rheum 31
Rhododendron 62—64, 73
Rhodora 73
Rhodotypus 73
Rhus 73
Ribes 75, 80
Ridderspoor 18
Robinia 75, 80, 84
Rodgersia 31
Rosa 4—10
Rosmarinus 32, 64, 93
Rotsplanten 35—44
Rozen 4—10
Rozemarijn 32, 93
Rozemarijnwilg 75
Rozenkransje 36
Rubus 75, 78, 80, 92
Rudbeckia 32
Ruta 93
Sagina 43
Sagittaria 45
Salie 93
Salix 43, 75, 84
Salomonszegel 31
Salvia 32, 93
Sambucus 75, 80
Santolina 32
Saponaria 32, 43
Sasa 64, 75
Satureia 43
Saxifraga 43, 46
Scabiosa 32
Scheefkelk 39
Sciadopitys 55
Schildpadbloem 29
Scolopendrium 45
Sedum 32, 43
Sempervivum 44
Senecio 32
Seringen 76
Sidalcea 32
Sideritus 44
Sierappel 72, 83
Silene 44
Silphium 32
Sisyrinchium 44
Skimmia 64
Slangenwortel 45
Sleutelbloem 31, 41
Sneeuwbes 76

Bladz.

Sneeuwheide 48
Solidago 32, 44
Sorbopyrus 84
Sorbus 80, 84
Spaansche Aak 79, 80
Spartium 75
Spiraea 14, 21, 75, 80
Stachys 32
Stalkruid 41
Stamrozen 4
Staphylea 76
Statice 32
Steenbreek 43
Steenraket 39
Stephanandra 76
Stranvaesia 64
Stroobloem 15
Struiken 64
Struikheide 48
Struikkamperfoelie 72, 79
Struikrozen 4
Struthiopteris 45
Symphoricarpus 76, 80
Syringa 76
Tamarix 76
Tamme Kastanje 79, 82, 92
Taxodium 55
Taxus 55, 79
Tecoma 78
Telekia 32
Teucrium 44
Teunisbloem 27
Thalictrum 34, 44
Thermopsis 34
Thuja 56
Thujopsis 52, 56
Thymus 44, 93
Tiarella 34
Tijgerlelie 27
Tilia 84
Tongvaren 45
Toorts 34
Tooverhazelaar 71
Tradescantia 34
Treurboomen 85
Trifolium 44
Tritoma 34
Trollius 34
Trompetboom 82
Tsuga 57
Tuinarchitectuur 3
Tulpenboom 83
Tunica 44
Tussilago 29, 34
Typha 45
Uiengras 93
Ulex 64
Ulmus 84
Uvularia 34
Vaccineum 64, 76
Valeriana 34
Varens 45

Bladz.

Vaste Planten 10—35
Veldsalie 32
Venushaar 45
Verbascum 34
Verfbrem 71
Vernonia 34
Vergeet-mij-niet 41
Veronica 34, 44, 46, 64
Viburnum 64, 76
Vicia 44
Vinca 34
Vingerhoedskruid 19
Viola 35, 46
Vijg 92
Vlambloem 30
Vlas 41
Vleugelnoot 83
Vlier 75, 80
Vlinderstruik 67
Vlotgras 45
Vogelkers 80
Voorjaarszonnebloem 19
Voorwaarden 2
Vossebes 64
Vuilboom 73
Vuurdoorn 78
Vuurpijl 26
Vuurwerkplant 19
Walnoot 83, 91
Waterdrieblad 45
Watergentiaan 45
Waterlelies 46
Waterplanten 45, 46
Waterweegbree 45
Waterwilg 75
Weigelia 70
Wildemanskruid 36
Wijfjesvaren 45
Wijnruit 93
Wilg 84
Wingerd 78
Winterheliotroop 29
Winterjasmijn 78
Wistaria 79
Wolfsmelk 21
Wollegras 19
Wolverlei 13
Yucca 35
Zandhaver 19
Zeedistel 19
Zeegras 36
Zeepkruid 32
Zenegroen 36
Zevenboom 53
Zijdeplant 13
Zilverspar 49
Zonnebloem 23
Zonneroosje 39
Zoutstruik 71
Zuurdoorn 67
Zwanenbloem 45
Zwarte bessen 91

Koperdiepdruk J. van Boekhoven - Utrecht
Amsterdam - den Haag - Rotterdam - Groningen